No 8803 Shanghai Saturday January 2 [illegible]

THE EASTERN TIMES

Published every morning including Sundays

時報

中華民國十八年

二月二日 星期六

今天二張售大洋三分

第八千八百零三號

定報價目 本國及日本一個月一元 三個月二元九角 六個月五元七角 九個月八元四角 全年十一元 南洋歐美一個月二元 三個月五元八角 六個月十一元四角 九個月十六元八角 全年念二元 郵費先惠郵票九五折實

廣告刊例 （封面及評前）二行起碼每日每行一元四角 「圖畫時報」每英方寸每天一元五角地位須於三天前預定「新聞欄內」每日每行四角五分「普通地位」三十字起碼每日每字一分二釐「彩色廣告」加一色手續費十元二色四十元三色九十元四色一百六十元地位格[illegible]預向本館廣告部接洽

本館編輯部設於上海新江路二十五號（小花園南首）電話中央六一二〇四 營業部設於山東路A字六號 電話中央六一二〇一 電報掛號二五一四 ▲中華郵政特准掛號立券 按照總包特別優待寄遞之報紙

新新公司 補行大減價

本公司前因發生工潮暫停營業枉屈 高軒抱歉奚似現工潮已告和解准於即日全部復業補行大減價並得職工會體諒公司於本年內恢復星期全日營業以酬惠顧諸君之雅意敬祈 各界光臨當格外竭誠招待以補前愆諸希 諒詧

新新股份有限公司啓

新新公司復業 經理劉錫基啟事

新新自發生工潮停止營業瞬將匝月 錫基 忝膺重負惶愧莫名疊經奔走調停苦無效果宣言具在諒邀 鑒詧茲承股東嚴重督責 錫基 職責攸關不得不勉盡棉力依法執行經理職權迅謀解決之方從速開門營業荷蒙 市黨部社會局各黨政機關暨總商會及內外股東諸君盡力調解職工等曲諒苦衷已得相當解決准於二月二日全部復業敬希全體股東諸君時加指導永息糾紛共謀營業發展不勝厚幸謹此宣言

新新公司職員均鑒

本公司定於二月二日照常營業務望全體職員依時復工幸勿延誤

新新股份有限公司啓

好萊塢大戲院

海寧路乍浦路鴨綠路轉角

電話 [illegible]

各界注意 不日開幕

本戲院各大特色

（一）名家圖則—本院圖則、由瑞商羅德公司及陳鏊斌君所繪式樣新穎、

（二）名廠營造—本院建築、由顧銀記營造、顧銀記爲滬上最著名之營造廠、

（三）建築穩固—本院悉用鋼骨水門汀造成、異常堅固、本院更設有特別樓梯六道、直通院外、

（四）漆色光澤—由俄國最著名之Lelonos art Co.（萊花拿藝術公司）塗抹、色澤鮮明光彩奪目、益增本院之壯觀也、

（五）設備完全—本院設備完全、特請大華公司裝置熱水汀溫度適宜、且有公用電話以備觀衆之用、

（六）選片精良—本院影劇、取材審愼、在歐美著名影片公司中採其最有精彩、最適合潮流者、陸續開映以應滬人士之歡迎、

（七）映機完善—影片清晰、動定適度、與映機最有關係、本院不惜重資、購用德國安那門（Ernemann）機器、此項機器、爲歐美最大劇院中所有者、

（八）有聲影片—有聲影片、最爲新奇、本院業已特派專員赴美國定購有聲映機本年冬季即可開映、

（九）空氣充足—本院悉仿美國各大戲院之建築、在樓上映片、看客可在四面樓台散步、並在平頂內裝置抽氣機、換取新鮮空氣、故雖容納多人、絕無鬱悶之苦

（十）交通便利—本院地當通衢、往來便利二路公共汽車及十五路無軌電車、可直達本院門口、一路公共汽車及一路有軌電車在海寧路下車、稍行即達、六路有軌電車、在沈家灣及靶子路四川路下車、散步可至本院、遠近之便利、實滬上影院中之冠

（十一）停車有場—本院居海寧鴨綠乍浦三大馬路之中心、有大停車場

（十二）音樂優美—音樂感人最深、常可調劑人之情感劇院中尤爲重要、故本院特請俄國著名琴師演奏、樂聲抑揚動聽、

（十三）等候有室—普通劇院、於未開映時、候演的觀象、常感踴躍之苦、本院特設寬廣之等候室、並設多數座位、爲觀客休憩之所、

（十四）中西招待—本院特請中西招待曾受中等教育之高尚妙齡女子、性情和藹、招待週到、

（十五）有益商家—本院觀客可容千餘人以上、外部壯觀、內部富麗、如各大公司各大商店爲登燈片牆招廣告等有意想不到之效力、

上海商務印書館售品助賑

豫陜甘災情極重、本館特訂於二月一日起至七日止、在上海發行所及虹口分店門市營業收入內提出百分之五、捐作豫陜甘辦賑之用、尚祈各界踴躍惠購、共襄善舉、是所至幸、

上海商務印書館謹啟

私立民國女子工藝學校招收各級插班生

注重工藝及初中部、並特備免費生額各十名、專收家道貧寒而有志習藝求學者、入學手續、詳載校章、本校報名（考試）日期分二次㈠二月十九日㈡二月廿五日按程度插班入（肄學）二月廿七日即舊曆正月十八日（章程）函索附郵二分（校址）威海衛路（同孚路東）八十三號半（附注）小學部兼收男生

名譽校長 余德華 余紹甫 教務主任余楠秋 事務主任管賦權 校長周雲 仝啓

上海中西女塾招考新生

[illegible]

復旦實驗中學招生

（招考日期）二月[illegible]（年級）初中一二兩級[illegible]（報名）[illegible]（簡章）[illegible]（校址）[illegible]

復旦大學招生 男女

年級[illegible]轉學[illegible]報名[illegible]考期及地點[illegible]附告[illegible]

滬寧鐵路管理局標購柚木及洋松廣告

本局呈奉 核准招商承辦柚木及洋松有願投標者可向上海北站材料處函索章程

中國國民黨上海特別市黨務指導委員會指字通告第三十五號

爲通告事案奉[illegible]本會第七十五次常會議決[illegible]各界一體周知[illegible]中華民國十八年一月三十日

電影商注意

本會電影審查細則業經公布在案茲定於今日起實行無論中外出品均須送會審查其舊有各片亦一律須將片名送會備案如有認爲有審查必要者仍須經過審查手續方得給發映演許可證特此通告希各注意

上海特別市黨部宣傳部戲曲電影審查委員會

有正書局大廉價

本局自一月四號起大廉價一個月所有書畫碑帖新年用品中堂對聯屏條一律六折外埠函購原班回件

▲附設廉價部各貨減售一折至五折不等

上海望平街有正書局啓

電訊

國府會議
一 文武官吏捐俸賑災

◎一日上午十時、國府第十八次國務會議、出席委員何應欽・蔡元培・蔣中正・譚延闓・閻錫山・胡漢民・孫科・王寵惠・李宗仁・戴傳賢・陳果夫、主席蔣中正、㊀決議通令京內外各文武機關、凡文武官吏月俸二百元至四百元者、捐俸半月、四百元以上者捐俸一月、一百元至二百元者、捐俸百分之二十、中央由各機關長官、京外由省市政府財政廳財政局負責、自本年一月份起、分四個月匀扣收集、解交賑款委員會散賑、㊁決議派薛部長篤弼前往陝甘、王委員瑚、前往晉綏、視察災情、並請中央黨部加派二人、分途偕往、賑災款項、交賑災委員會收放、㊂決議任命葛敬恩爲編遣委員會總務部副主任、劉驥爲遣置部副主任、張華輔爲編組部副主任、朱綬光爲經理部副主任、㊃決議以福建省政府委員兼民政廳廳長陳乃元、暫代福建省政府主席、㊄決議任命趙雪田爲寧夏省政府秘書長、㊅決議軍政部陸軍署軍醫司司長伍連德辭職照准、遺缺以陸軍軍醫學校校長郝子華調充、遞遺該校校長缺、以楊懋補充、㊆決議參謀本部上校參謀唐天閑辭職照准、遺缺以該部上校屬官梅鑄調任、㊇決議本部警衛團團長杜從戎辭職照准、遺缺調三十一團團長俞濟時接充、㊈決議公布國籍法及國籍法施行條例、㊉決議蒙藏委員會組織法及蒙藏委員會駐平辦事處規則修正公布、㊉㊀決議僑務委員會組織法通過公布、㊉㊁決議公布整理內外債委員會章程、㊉㊂決議公布國軍編遣委員會編製表暨組織系統表、㊉㊃決議公布國軍編遣辦事處組織大綱、㊉㊄決議考選留學國外陸海軍大學校條例修正通過、㊉㊅決議公布地方官協助鹽務獎懲條例、、㊉㊆決議改稱奉省爲遼寧省、（南京一日電）

國府任命財務委員

◎國府令、特任蔣中正・吳敬恒・譚延闓・馮玉祥・閻錫山・李宗仁・李濟深・張學良・楊樹莊・何應欽・宋子文・胡漢民・林森・蔡元培・戴傳賢・孫科・陳果夫・爲國民政府財務委員會委員、譚延闓爲委員長、（南京一日電）

各地慶祝關稅自主

◎首都一日遍懸國旗、慶祝關稅自主、午後各界在公園開慶祝會、（南京一日電）

◎一日北平黨部在大禮堂開慶祝關稅自主大會、金殿棟主席、各機關均派員參加、（北平一日下午五時電）

◎黨部一日開關稅自主慶祝會、海關實施新稅則（廈門一日下午十時電）

◎一日各界懸旗慶祝關稅自主、黨方組宣傳隊分發宣傳、（徐州一日下午十時電）

李濟深昨日抵粵

◎李濟深一日晨偕鄧家彥・劉栽甫・廖百芳乘摩利亞輪抵港、正午赴港督宴、二時乘專車返省、李與港記者談話、粵桂軍隊、照編遣大會議決案編遣、國防會議、俟全國三次代表大會後即可召集、返省二三日後回桂葬母、約旬日返粵、又語西報訪員、不主張急切裁兵、免變爲盜匪、（香港一日下午九時電）

鐵部審查火車誤點

◎鐵道部因近來滬寧滬杭兩路常發生火車不依時到站、特呈請行政院組織車務審查會、以各部次長司長參事中選派一人、監察院選派一人、協同該部一人、共同組織、共同審查、以明真相、（南京一日電）

白崇禧辭意堅決

◎白崇禧共上八次辭呈、蔣介石李宗仁六次復電挽留、聞重要公文、送醫院由白閱看、（北平一日下午五時電）

王伯群未離京

◎王伯羣辭職後未離京、部務由李仲公代理、國府會派員慰留、王態度消極、（南京一日電）

法使請派參贊駐滬

◎法使電巴黎、請派參贊歐思安樂克爲駐滬代表、就近接洽外交、（北平一日下午五時電）

李品仙將回唐山

◎李品仙日內即回唐山、決堅辭代白崇禧職、（北平一日下午五時電）

奉省日軍之暴行

◎奉天電、二十八日午後、日本警察數十名、突將本溪縣公安局及縣署包圍、入內搜查、縣長出而質問、日警竟擬將縣長帶至日警署、縣署衛隊死力抵抗、始罷、現外交當局以日方侮辱中國官吏過甚、已向奉天日總領事提出嚴重交涉、（南京一日電）

日本調任駐華代辦

◎日代辦堀義貴調任駐歐公使、日外部派堀內來華繼任、（北平一日下午九時電）

平分會常會

◎北平政分會一日常會、商震・何其鞏・溫壽泉出席、張繼未到、商震主席、㊀清黨會呈、河北省市黨部爲共產及附逆份子把持、請澈底清黨改組、決電中央核辦、㊁津農工商界請留天津縣、廢特別市、議決廢縣與擴大市區、交省市府會復、餘毋庸議、㊂寶坻薊縣肅寧任邱深澤等縣公民控指委越權濫法、叛黨殃民、決交省府查辦、（北平一日下午八時電）

灤東各縣由奉交還

◎灤東交還冀省、奉方所委各縣知縣已回奉、（北平一日下午八時電）

漢衛戍部與商人談話

◎衛戍部張參謀長召三商會領袖、三十一日申刻談話、關於營業稅有所詢問、並諄諄以多防治安爲念、陳經畬陳述營業稅實施之影響、請設法救濟、聶謂現在軍民合作、總有商量餘地、（漢口三十一日電）

財部接濟匯業

◎商震接財部電、以二五稅抵借、接濟匯業銀行六十萬、（北平一日下午八時電）

郭景鸞派赴南洋宣慰

◎外部派蔡公時夫人郭景鸞爲特派員、赴南洋各地宣慰華僑、定下月放洋、（南京一日電）

北平迎櫬大道開工

◎迎櫬大道一日在海甸行開工典禮、鮑剛爲築路總指揮、何應時演說、借用具、勿擾民、（北平一日下午十時電）

北平商店紛紛停閉

◎社會局稱、近十日內、北平復停閉商店二百零一家、（北平一日路透電）

粵省代表大會之決議

◎省三次代表會三十一日議決、切實保障黨務工作人員、入黨須經六個月攷查、黨員資格分正式候補兩種、黨部經費概由省庫撥支、審理黨員須由當地黨部陪審、黨費分配由執委會辦理、定一日晨十時選舉、（香港一日下午九時電）

東山縣因毀廟起風潮

◎東山縣民因廟神二十四日夜間被人毀去、二十五集衆謀應付、民訓會阻止、衆搗毀黨部、黨指委林受議重傷、（廈門一日下午十時電）

閩事述要

◎鼓嶼工部局洋董五人、英二日二荷一、匯豐台灣安達行長當選、（廈門一日下午十時電）

◎省電、省指委推宣傳部長方治來廈視察黨務、（廈門一日下午十時電）

蘇省政府會議

◎蘇省府一日開一六二次會議、鈕永建主席、討論事項、㊀省警察隊案、照審查報告通過、㊁水陸公安隊教導團改組爲警長學校、㊂就鎮江省會設立新式監獄、㊃省會公安局組織條例修正通過、（南京一日電）

暨南學校經濟運動

◎暨南學校經濟運動委員會黃隱心朱慰民林濟先等來京、請求政府維持暨南學校經費、辦法㊀要求依據新預算確定經費、㊁以關稅自主增加之收入、擴充暨南學校經費、㊂暫在華僑捐款內撥出一部份、維持現狀、（南京一日電）

平奉路每日通車

◎一日起平奉路每日通車、（北平一日下午十時電）

徐孫兩部將調駐皖北

◎徐源泉孫魁元兩部奉令調亳穎、日內過徐南開、（徐州一日下午十時電）

第一師代表大會

◎第一師代表大會一日開幕、中央派路用弧來徐監選、大會定期四日、五日可閉幕、（徐州一日下午十時電）

北平公債市況

◎一日公債市、九六開盤二五七五、收盤二六、鹽餘七二五、春節五二七、成交四十萬、（北平一日下午八時電）

腰酸背痛

腰酸・背痛・最感痛苦・其主因由于腎部虛弱所致・苟能滋補腎臟・使精關鞏固・則諸患立除矣・

樹皮丸

功能健腦固精・爲滋養腎臟之要品・凡患腰背疼痛・時刻不安及胃呆便閉遺精諸疾・均能藥到病除・百試百效・

▲樹皮丸每瓶一元每打十元

上海四馬路五洲大藥房發行

各埠分店及各大藥房均有出售

要聞

中央常會紀

三十一日中央第一九四次常務會議、出席者譚延闓・戴傳賢・孫科・蔣中正、列席者王寵惠・陳肇英・周啓剛・蔡元培・繆斌・白雲梯・恩克巴圖・陳果夫・邵力子・葉楚傖・何應欽、主席譚延闓、討論事項、㊀總理奉安典禮展期案、（決議）總理奉安日期、現因雨雪稽延、工程未竣、應俟南京特別市市長劉紀文再行精算路工日期、報告奉安委員會提會決定、㊁組織部提議擬委王士謙等五人爲漢平路特別黨部籌備委員案、（決議）委黃士謙・陳祖烈・茹馥廷・聞天鳴・周培卿・五人、爲漢平鐵路特別黨部籌備委員、㊂北平臨時分會主席張繼電、爲奉任爲北平臨時分會主席、就職兩月、成績毫無、尸位增疚、日夜不安、敢請解職另任賢能案、（決議）慰留、㊃農礦部長易培基呈報全國農礦會議籌備經過情形、並擬定四月一日開會、懇屆時遴派代表出席指導、並予備案案、（決議）關於全國之農業行政及礦業行政、其整理設計及推行發展、以分別召集會議、且在召集會議之前、農礦部應預先決定農業行政之方針計劃及辦法、蓋凡行政會議其主要目的、皆在推行某種政策、而非集合多人議定某種政策也、農礦會議之規程、應本此旨加以改正、再行舉辦、方爲妥洽、㊄中央政治會議轉送陳委員果夫・劉市長紀文呈、以華僑招待所建築圖案及工事計劃、業經擬定、請劃定地址、以便建築案、（決議）准於中山路旁劃地十畝、以作建築華僑招待所之用、即交國民政府照辦、㊅中央宣傳部部長戴傳賢、代理部長葉楚傖提議、請准予撥給中華圖書館協會一次補助費二千元、以後每月津貼費一百元、以促文化事業之發展案、（決議）准予補助、㊆中央宣傳部提議、爲部務日繁、原有秘書一人不及周顧、請添設秘書一人、以出版科主任沈君匋兼任、并請將組織條例第三條條文修正爲本部設秘書二人、承部長之命辦理本部一切事宜案、（決議）組織條例准予修正、并任用沈君匋兼任該部秘書、

中央規定下層工作
七項運動進行辦法

下層工作七項運動、識字・造林・造路・保甲・合作・衛生・提倡國貨・均爲救國之基本要圖、前經中央常會將原則通過、昨中央又頒布七項運動進行辦法、錄玆全文如下、一・由中央宣傳部編撰宣傳綱要、頒發各級黨部、從事宣傳、其內容分理論・常識・方案・附錄等項、二・由中央各部處會協同國府主管各部組織設計委員會、限二月十日以前成立、從事設計、三・由宣傳部製造各項工作之宣傳運動及領導實施方法、限二月十五日以前交設計委員會決定、四・請中央函國府主管各部草定各項實施方案、限二月十五日以前交設計委員會決定、其分配如下、㊀識字運動、教育部、㊁造林運動、農礦部、㊂造路運動、交通部鐵道部、㊃保甲運動、內政部、㊄合作運動、農礦部、㊅衛生運動、衛生部、㊆提倡國貨運動、工商部、十・由中央宣傳部函請各學術機關社會團體分別條陳具體的實施方案、於二月廿日以前交來、以作參考、共分配如下、㊀識字運動、中華平民教育促進會、㊁造林運動、中華農學會、中央金陵中山浙江北平各大學農科、㊂造路運動、中國道路協會、㊃保甲運動、各省民政廳、㊄合作運動、合作研究社、江蘇合作人員養成所、㊅衛生運動、上海醫師公會、南京上海衛生局、㊆提倡國貨運動、全國反日會、國貨聯合維持會、國貨展覽會、六・由中央宣傳部調查各項專家、函請其分別條陳具體辦法、限二月念五日以前交來、㊀識字運動、陶知行・傅若愚、㊁造林運動、請金陵中央・兩大學農科介紹、㊂造路運動、請王正廷介紹、㊃保甲運動、趙戴文・鈕永建、㊄合作運動、薛勉成・唐啓宇・黃枯桐、㊅衛生運動、胡定安・劉瑞恒・伍連德、㊆提倡國貨運動、薛篤弼、十・由中央宣傳部或設計委員會登報懸賞徵求各專家所擬實施方案、限二月二十五日以前交來、以備參考、

王伯群辭職原因
由於無線電糾紛

交通部長王伯羣、三十一日向國府行政院呈請辭職、呈文如左、呈爲智能薄弱、應付困難、益以體羸多病、繁劇難勝、懇請辭去本兼各職、俾資休養、免誤黨國事、竊職承乏交政、忽屆兩年、受命於南都開府之時、備員於十院改組之後、前此時期、多屬軍事、殘破四政、僅足維持、顧設施雖漸於消極、而心力已疲於奔命、及其訓政開始、建設方殷、內審現情、外觀趨勢、交通要政、除鐵道外、郵電及航亦既擬具施政綱領、先後分期實施、然此中至難極困、有非外人所能及知者、蓋財力不逮、籌劃不患乏術、而政策不行、運用實感深痛、舉其大者、厥惟無線電問題、其有線電與無線電不宜劃分、其理由經數陳再四、職部所爭、正在電政應謀統一、不應互相競爭、使有線電局破產一點、若能統一而顧全電政、即將有線電全部劃歸建設委員會、亦所贊同、可見交部所爭、絕無私見、乃自此問題發生後、各方不諒、枝節橫生、論法律則解釋紛歧、苦無根據、論事實則各省有線電局、瀕於倒閉、呼籲四起、莫對員司、浸則筆戰見於報章、舌辯及於國府、個性既不善唯阿、遷就更中心苦痛、計惟有一退以全大局、故上月陳情懇辭、卒不獲請、感于黨國及主席之知遇、不辭勞瘁、又奮起供職、而該問題遷延不決、致爭議亦復不休、甚至最近雙方在滬報互登宣言、及今日張委員人傑在政會提案、請懲交部主管員司之事、當職部無線電報管理處所登文字、措詞誠多失檢、事前未經請示核准、遽爾向外宣言、職固難辭失察之咎、自當加以嚴懲、惟所以激而出此、其責自有攸歸、第今日之事、訴之法律乎、訴之眞理乎、抑訴之事實乎、職不願剖斷申辯、籌思再四、仍惟有負責引退、以全大局之一法、且職身體素弱、亦願迄退小休、圖報黨國、來日方長、所有懇請辭去本兼各職、俾資休養、免誤黨國各緣由、特此披瀝陳情、伏乞核准、即日另簡賢員接替、不勝屏營待命之至、除分呈行政院外、謹呈國民政府、交通部長王伯羣、

鹿鍾麟許致祥就職紀

軍政部次長鹿鍾麟、與海軍署司長許致祥、於二月一日上午九時同在國府大禮堂行就職禮、依照所訂秩序行禮、鹿鍾麟許致祥同行宣誓就職、中央黨部代表蔡元培致詞、謂現在編遣會議告終、全國軍政統一、國防會議不日開幕、中國之軍政重要問題、即爲國防、鹿同志關於戰事上之成績、爲同人素所欽仰、此次担任次長、定能與馮張兩同志努力進行、以副黨國之望、許同志於海軍極有經驗、將來定能發展海軍之一切偉大計劃、此爲黨國同人所希望云、國府主席蔣中正致詞、略云鹿次長學問道德、久爲黨國同人所欽佩、現在來京、就任陸軍次長、對於陸軍之改進、定有莫大之希望、許司長久任海軍界、今天於二月一日同時就職、將來爲陸軍海軍之發展莫大紀念云、鹿鍾麟答詞云、鍾麟奉政府命令、委任軍次、非常惶恐、今天又承中央黨部代表國府主席訓詞、尤爲感激、鍾麟惟有一本平生至願、努力效忠黨國、許司長答詞後、遂攝影散會、

農部職員就職

農礦部陳部代次長及徐廷瑚胡博淵各司長、一日下午三時在部宣誓就職、到部員百餘人、行禮如儀、由部長監誓、陳等宣誓後、即由部長易培基略講陳次長與余前在北平共事日久、非曾共患難、從事秘密革命工作、彼其協力尤多、自本部成立、夙夜努力、毋能匡我不逮、徐胡諸司長一見如故、任事以來、且皆學有專長、爲所欽佩、今後同事本部、必能十分合手、中國從前本無所謂農礦部、余嘗以農礦比保險櫃、農礦部爲開櫃鑰匙、余個人能力有限、此後願與次長諸司長及本部同人乘此鑰匙、共啓鑛櫃、發其富藏、以利民生、期望諸君共同努力、次陳部代次長代表各員致答散會、

蒙藏會組織變更

蒙藏委員會組織草案、已經立法院會議修正通過、聞會議時曾邀蒙代表團吳鶴齡等十二人列席、由吳等參加意見、將原定委員額十三人增至十五人、合正副委員長共十七人、將來委員產額、以蒙藏中央平均各佔五人、並以條文規定設駐平辦事處、一日國務會議即可通過公布、聞該代表團對原有各蒙旗政府、均主張不得廢止、（中央社）

皖省縣長考試
尚未確定日期

安慶通訊、皖省縣長考試、原定一月二十日舉行、乃因中央典試委員未經派定、展期舉行、現來省之應試人、均紛紛返籍渡歲、昨日（二十八）省府關於此事、復頒出布告、其文云、爲布告本省縣長考試、原定於一月二十日舉行、嗣因典試委員、迭經電促簡派、迄未發表、當經布告展期舉行在案、惟現在迭據應試人請示考試日期等情前來、電催中央、從速發表典試委員、並於本年二月二十日以後、確定考試日期、再行登報公布外、合先布告周知、該應試人、如須回里、應於二月二十日以前來省、

漢口日人鍾擊華人案
交署函請日領懲辦
中央特派員查復水案
外部電漢水案應當地解決

漢口通訊、關於日方擊傷指導員夏華潤事件、甘交涉員已於二十七日致函日領、於責任上有所聲明、出函如下、逕啓者、本國民人充當罷工指導委員之夏華潤、於本月二十四日晚間十時許、在淸驪里口、有貴國武裝水兵二人民人二三十人、聚集在淸驪里對面、日本租界鐵絲網、內有攜帶木棍者鐵錘者、其中數人忽由鐵絲網門內衝出、向夏華潤所立之處跑來、夏華潤及其他指導員三人、即往後退避、有一貴國民人、從鐵絲網內將重約兩磅之鐵錘、向外拋出、擊中該夏華潤後腦、流血不止、當經本署送往保華醫院診治、查自漢口工人因水案罷工以來、貴總領事迭向本特派員申請勸告本國民人、力持鎭靜、本特派員以本國民人向守紀律、如貴國民人無挑釁情事、決無軌外行爲、當請貴總領事對於所屬僑民、嚴加約束、毋使挑釁、以免釀成意外、貴總領事曾允力予約束、不使發生事端、但近迭據報稱、貴國僑民有越界毆打本國民人情事、此次夏華潤之鍾擊、實爲最近挑釁之明證、貴總領事若不嚴予制止、倘一旦釀成意外、則貴總領事責無旁貸、至夏華潤被貴國民人用鐵錘擊破頭部、所有一切醫藥費用、應由該肇事日人完全担負、並請貴總領事將該肇事人嚴行懲辦、相應函達貴總領事、煩查照見復爲荷、

漢口工人對日罷工委員會、爲援助水杏林慘案、指揮五千餘工人、實行對日總罷工者已兩旬、近兩週間、該會各執委及指導員、均於冰天雪地中努力工作、對日方不斷的繼續挑釁行動、均始終一味忍讓、各地來電慰勉者甚多、中央民訓會特派劉家樹於二十五日到漢、已於二十七日慰問罷工工人、及水杏林家屬、省民訓會定於二十八日下午二時在會歡迎劉氏、漢市反日會及罷委會、亦定於二十八日下午六時在漢總商會歡迎、劉氏均允到會、劉並於二十六日電致南京、對於水案、有概要之報告、文曰、南京中央黨部民訓會賴干秘書轉胡戴李各委員鈞鑒、職因船破、至有日始抵漢、寓中央旅社、各方調查結果、水杏林確被日砲車輾傷斃命、有德醫證明書、多方交涉無結果、武漢各界民衆代表議決自佳日起、對日罷工、雖日水兵多方挑釁、毆捕罷工指導員、馬日復擄去海安汽船及毆辱練三海等六人、有日又擊傷指導員夏華潤、但以甘交涉員應付得法、工人退讓、得免發生意外、擬請轉商王部長向芳澤交涉請渠訓令漢日在漢解決此案、以免曠日持久、發生意外事件、盼速復、劉家樹叩寢、

前此間轟傳日方已在京與外交當局、談判水案、將以賠償了事、各界羣起反對、罷委會反日會漢商會先後電京力爭、頃據外部復漢商會電、方知上項傳說、概屬不確、電云、漢口總商會並轉各團體鑒、來電均悉、水杏林案、迭經本部電達日使、轉飭駐漢日領對於地方所提要求、迅與湖北交涉員商洽圓滿解決、並已迭電該交涉員賡續進行此案、當時肇事經過、事後檢驗當地均有確證、均由交涉員就地解決爲宜、特復外交部印、

朱毛圖竄南雄被擊潰

廣州通訊、湘贛邊境共黨首要朱德毛澤東所率匪衆萬數人、年來均在郴州大庾崇義等縣、暨粵境之坪石樂昌等處騷擾、聲勢頗爲浩大、去年迭經第八路總指揮部電請湘贛兩省政府派兵會同十六軍范石生、第三獨立師許克祥等部圍剿、匪勢始稍戢、然而此剿彼竄、卒未能將其完全撲滅、近以第一遊擊司令胡鳳璋部奉令遣、散該部潰兵加入匪夥、而連山連縣等處土匪鄧石喜梁秀淸兩股、又被北區善後署派隊勦辦、無地容足、亦潰竄粵邊、輾聯朱毛共匪、互通聲氣、匪勢復大、遂攻佔遂川寧遠各縣、并分兵進窺粵邊之坪石、後經贛省當局派金漢鼎師、向永新遂川一帶進剿、而湘省何健師、亦由茶陵向贛邊斜擊寧岡、與贛軍取兩面包圍之勢、匪軍不支、乃棄寧遠遂川兩縣、回竄粵邊、於十六日攻陷崇義、二十二日攻陷大庾、希圖進擾吾粵之南雄、該縣縣長以防軍祇有一連、急親到始興請兵、商民亦大起恐慌、紛紛避往始興及韶關、北區善後委員王應榆據報、一面電總部報告、一面飭駐韶第三師之張國柱伍朝棟兩團、尅日出發南雄、以該師副師長蒙志爲前敵指揮、又飭十三軍第二師蔣如荃團、由樂昌轉赴始興、二十四日已先後開到、匪軍本擬是日向南雄進攻、聞大兵已到、始不敢再進、適贛軍王均部隊、是日亦已由贛州開至新城崇義上猶、向匪啣尾追擊、以匪盤踞大庾、遂一面知會南雄防軍、請即向梅嶺進攻、前後夾擊、一面開始向大庾進迫、故第三師部隊開拔到梅嶺時、即聞大庾有槍砲聲發現、知係贛軍已與匪接觸、惟斯時粵軍以匪尙未入境、且指揮官蒙志尙未抵達前線、未有向匪攻擊、至翌晨(二十五)驟聞大庾方面槍聲甚密、知贛軍尙與匪相持、蒙氏亦到、遂下令前進、適見潰匪紛竄、當即迎頭痛擊、斃匪數百名、生擒數十名、餘匪向東逃竄、此係王應榆於廿六日電總部之大略情形也、同日下午、總部復接吉安王金兩師長有電、茲據職師李旅長由南安(即大庾)電話報告、朱毛彭等匪、於漾午在大庾被職旅擊潰、斃匪七八百人、俘虜三百餘、傷亡無算、繳槍七百餘支、匪分數股、向梅嶺大小梅關方面狼狽潰竄、現正在啣尾追擊中、不難一鼓殲滅云云、又接贛州劉士毅旅電稱、朱毛共匪、敬(二十四)晚在大庾被我軍擊潰後、向信豐竄逸、有(二十五)午行抵豺狼嗣附近、與職旅三十團相遇、激戰數小時、斃匪無算、並繳獲槍械贓物甚夥、匪向花樹下潰退、仍飭部跟蹤、窮追等語、視此大庾方面、不日當可肅淸、祇贛南方面尙需時日而已、(一月二十七日)

何健令剿共軍分途並進
井岡山即將攻下

長沙通訊、何代總指揮對朱毛各匪之分竄新城大庾、極爲重視、以爲必須排除困難、不失時機、極力分途進剿、始能早日撲滅、爰一面電請粵省陳主席李總指揮、請迅令南雄駐軍、即速出南安堵截、一面電請湘南之獨立第三師師長許克祥、電商十六軍軍長范石生、協同堵擊、並請通報韶州之王委員、河源之黃師長、嚴加防範、又電令第二路司令張與仁、速分兵一部、疾入遂川、協同第一路各軍、猛力進擊、令第五路司令劉建緒、亦火速率部猛進協剿、嗣何氏於電令二五各路司令電文中、均曾親筆續添數語、有「該匪等勢窮力蹙、剿絕堪期、務望排除萬難、奮勇進勦、官兵辛苦、非敢計及也」之語、何之利在急進、可見一斑、昨又以贛南剿匪、飛機實爲惟一利器、前此國府允撥飛機兩架協剿、然迄未見開到、因又電經行政院覆電、謂已由李參謀總長、飭粵派飛機協助云云、頃何又電致廣州陳主席及李總指揮、表示歡迎、並催請迅速撥定、即日飛駛入贛云、

上述情形、爲命剿部隊對於贛南共匪之處理、其對於寧岡方面、則何氏以爲朱毛之留袁文才王佐等固守井岡、無非爲牽制我軍兵力、滯我前進、使不及時將此股殄除、足增後患、爰嚴電第二路司令張與仁、除以所部之一部份、開往遂川、協助第一路進攻朱毛外、其餘令悉數向井岡猛攻、又令第四路司令吳尙、亦速督同所部、進剿井岡餘匪、一面仍飭三路司令王捷俊、協助張吳所部各團、進攻匪巢、期在一鼓殲滅、頃已得王司令電告、謂已令謝團長率兵兩營、並工隊各一排、由毛坪向汪洋前進、除一營留駐蓮花、維持交通、又吳司令電告、該部已遵照計劃、逐日進行、已在大隴地方、探獲蘇維埃政府一所、當場格斃多人、並即攻井岡各軍、二十六日均可到達目的地、已定於二十七日施行總攻擊、據軍界確信、袁王兩股、人數雖將及萬、然槍枝不過千餘、逆料各軍進攻以後、即將隨時崩潰也、

剿匪總指揮部昨電湘之平江・瀏陽・醴陵・攸縣・茶陵・酃縣・永興・桂東・汝城・及贛之銅鼓・萬載・萍鄉・蓮花・寧岡・遂川・永新・上猶・崇義。安福各縣長云、現值冬防吃緊、對於查緝匪類、稍涉鬆懈、即易釀成禍患、貽害地方、加以朱毛大股、正在離巢奔竄、殘匪散徒、多係湘贛籍民、一旦紛紛潰散、勢必潛歸故土、或更受朱毛指使、與圖暴動、擾我後方、該縣長負有除害保民之責、應即將飭各團隊、切實稽査、按情嚴辦、務使匪盜絕跡、閭里安然、事關重大、仰認眞辦理、毋得玩忽干究爲要、(一月廿六日)

國際記載

日衆院中「滿洲某重大事件」案
投票結果被否決
田中可以稍安矣

一日東京電、三十一日之衆議院本會議、於午後一時二十分開會、首由民政黨之原夫次郎、取得發言權、繼續陳述前民政黨議員佐藤實加入政友會之顚末、再行質問「政府爲誘惑議員起見、濫用特別融通法、殊爲可怪」、要求政府明白答覆、三土藏相登壇答辯云、「特別融通法、係爲救濟全國銀行而製定者、已救濟數十行矣、在政府方面毫無視黨派而決定救濟與否之事實、且曾調查與民政黨政友會及其他無論何黨派有關係之銀行、是否公平、行使特別融通、其後尙有數次之問答、該問題遂告一段落、次由民政黨之山道襄一登壇、首述關於滿洲某重大事件、政府拋棄警備權一部之事實、觀首相對於我黨同志中野君質問之答辯、即可明白、次將中野氏質問之要旨、敷陳一遍、末謂田中首相僅以尙在調査中一語了之、無何等滿足之答覆、即民政黨以外、新黨俱樂部亦感不滿、貴族院方面亦有非難、此次應請首相陸相叮嚀答辯、田中首相起立云、「因此事有關國家威信、政府須以愼重之態度、從事調査、以祛世間之疑惑、務使毫無遺憾、故需時日、嗣後陸相發言云、「許中國軍隊配置於滿鐵及吉長線之定約、其實不始於今日、中國大官通過時[illegible]時代、亦有此事、其性質決不能謂之拋棄警備權、」山道襄一再登壇云、「首相陸相之答辯、仍未涉及該事件之內容、現事已至此、予等惟有以院議要求公表關於該事件至今日止之調査全部、即提出「關於滿洲某重大事件政府之調査公表決議案、」同時要求議事進行之發言權、時有無產黨之田淵豐吉登壇云、「民政黨以爲如善用之、可藉此以打倒現內閣、故提出本問題、亦未可知、但如不善用之、誠恐有矯角殺牛之害、而以爲宜以愼重之態度、要求開秘密會議、」語畢、即將山道等五人、提出「關於滿洲某重大事件政府之調査公表決議案、」付採決、投票之結果、贊成者一九八票、不贊成者二二〇票、民政黨之提案、以二十二票之差、歸於失敗、關於本問題之論戰、遂告一段落、當此案投票時、新黨俱樂部亦加入民政黨、而尙以如此之大差失敗、時已五時三十分即散會、(電通社)

國際商會大會
先開中國問題預備委員會

三十一日倫敦電、國際商會大會、定期本年七月間在阿姆斯特丹開會、該商會會長畢里列所委擬討論中國建設問題之中國問題豫備委員會、定期本月二十六七八三日在巴黎集議、中國全國商會所派由梁農爲主任之代表團亦將與會、該委員會殊樂聆寧滬商定之程序、內有平衡中國豫算案與減輕軍費等事、該委員會曾與上海代表團討論關於中國經濟狀況與商業發展之根本財政實業商業問題、歷時甚久、中國代表團稱、中國經濟之恢復、與國際商業之發展、端賴各國予中國以嚴格的平等待遇、該委員會曾紀錄中國最近發展、實有計議修正舊日制度以利各方面之必要、會長畢氏稱、國際商會擬予遠東問題以極佳之注意、(路透社)

阿京調集軍隊
傳說附近有戰事

三十一日新德里電、開薩高堤調集軍隊駐於開布爾、據負責方面云、歐墨爾可汗、即前由印度阿拉蛤巴逃出之阿富汗親王、刻在阿富汗境內、又聞阿曼努拉之幼弟及前政府大員與閣員若干人、在開布爾被拘、家產已被沒收、開布爾城內漸起恐慌、不似日前之安寧、傳說距開布爾二十哩處、已有戰爭、(路透社)

三十一日新德里電、印度外交當局宣言今日在國會報告阿富汗時局、謂印度邊界不增一兵一砲、邊防軍每日生活安然如故、邊境內各部落亦皆穩定、不過各部落個人間有不能制止其天然衝動力而加入任何一方面矣、而阿富汗三個政府亦各有黨羽、在欲羅致各部落之援助、英邊界官員現設法防遏各部落之輕躁行爲、並使人民遵守政府嚴不干涉政策云、(路透社)

日本共案判決

一日大阪電、大阪地方法庭今日判決去年三月間所拘之共產黨、計九十九人、處以長短期限之徒刑、諸犯皆日本共產黨大阪支部之黨員、其領袖東氏刑期八年、餘自七年至十二個月不等、尙有二十二人其結論開釋、諸犯作必要之上訴手續後、高唱革命歌離庭、(路透社)

古城返照記(一三一)
(老漢)

版權所有 不准再載

在座的姜陸王各位官僚聽了、自己衙門裏常有與洋行交涉的生意、正好同他拉攏拉攏、不好推卻。老章同陸賈也想跟他們巡閱一番、長長見識。於是留下朱陳二位、八洞神仙缺了二洞、所餘六人、亦符了六君子之數—注意日後籌安會的六君子、就是學的他們六個—大家謝了主人、出了鳳仙班。順著陝西巷往南幾步、西邊一條狠寬闊的街巷、迎面一座牌坊上有韓家潭三個大字。進了韓家潭往西走去、只見家家戶戶都有五光十色的彩綢、明晃晃的牌子、牌子的形式也有扁的、也有方的、也有橢圓的、也有葫蘆樣的、也有扁桃樣的。上面的名字、甚麼待月迎風、天香深處、夢花小榭、綠意紅情。聽說都是她們在上海的時候特地請那些洋場才子、海派詞家、給她們起的名字、也算是附庸風雅罷。的確比石頭胡同那些「金」「銀」「寶」「玉」「福」「祿」「壽」「喜」來得雅一些兒。最妙的是一塊牌子三個圓圈作三星拱照之式、又像個「品」字、又像「晶」字。每個圓圈之內有一個字、上頭一個「愛」、左邊一個「之」、右邊一個「神」。三圈的周圍又用小電炮兒砌成一個大圈、細看卻是一行外國字 The goddess of love。那電光忽明忽暗、半黑半紅、遠遠望去、也許被人誤認作「仁丹」廣告。只見陸大股長一看、又指着旁邊第二塊牌子「沉香仙館」道：是這裏了、進去罷。他就在前頭走著、衆人跟了進去、進了裏院、就有個毛大漢迎面向老陸叫了一聲「二爺」、回頭又叫了一聲「二小姐」。那位沉香仙館從正房裏迎了出來、向著老陸相了一相、說「房間無空、請別搭屋子坐一歇」。她就前面帶路、引到東廂房一間小小屋子裏、大衆落坐。打手巾、送茶敬煙、一切老套不必細講。那仙館在這院裏也算二等要人之一份子、所以也有稱「小姐」的資格。她對於老陸倒狠敷衍、有說有笑。屋裏還有一個女娘行坐在床邊一張小橙上、面貌來得平正無疵、神色呆滯、不言不語、低著頭好像有甚麼心事、可惜少個烏龍院的宋江、翠屏山的楊雄去猜她一猜。她坐在那裏偶然抬起頭來望望這個、看看那個、彷彿有話要談、而又不便開口。個個面熟而又不敢下罩籬。大家不明白她是甚麼意思。她見無人理會、自覺無趣、只得站起來、漫漫的懶懶的渡到屋外去了。老章不覺詫異、這等熱鬧地方、爲何出來這麼一位「悲哀的她」。愁容滿面、探陰山的柳金蟬、枉死城的女鬼一般。便詳細問了仙館。才知她就是這間屋子的主人名叫亭亭、三個月以前、從上海來到北京搭在這衆芳院內。院主把她看做上洋新到名角、十分優待、替她預備後院裏兩開間的正房。屋裏陳設像具等等連租帶買也化了二三百塊錢。初來的幾天還掛了幾帶客人、後來便一天不如一天、門前冷落車馬稀、占著狠大的房間、倒常是被旁人借用的。班子裏掙不著她的錢、就漸漸白眼相加。由後院挪到前院、由大開間移到小屋子、他的神女生涯好比道光以後的國勢眞是江河日下了。一個人愈走背運、愈沒人瞧得起、況且這種地方、本是勢利不過。連班子裏下役跟人都是三呼九不應、冷言冷語、日日如坐針氈、要想解除班主的壓迫、宣告獨立、另搭別家、怎奈入班之時就借了些錢、這幾個月一切開銷、都是班主代墊的。班主姓段。是個狠勢利狠精刻的人、他起初把亭亭當作一個好債戶、便無須抵押放了些帳。……

廣州特刑庭判決
大批人犯
槍決十九名

廣州特別刑事法庭庭長羅文莊、日來爲淸理積案起見、籌結束起見、迭經分令各縣分庭、將所有反動嫌疑人犯一律解省訊辦、以期早日自行呈報政治分會、二十四日該庭又判決反動人犯一大批、經呈奉政分會議決須遵執行、茲分錄于後、㊀黃行・鄘潤新・蔣培基・賈金鐸・李載鏘・卓田劉等共六名均無罪、林長春・陳華昌・嚴福陵・陳福琮・李文英・王國賓・黃錦珠・陳金・鄧淑齋・鍾九名均無罪、關於管轄刑事部分、均移送普通法院受理、㊁朱義・徐志尤・譚人璋・黃基・葉有福・陳長雄・周白山・李毅・李堂遜・余定齋・鄭潮白・吳錫洪・蘇義・馮振翼等、共十四名均涉有犯罪嫌疑、各施感化處分一年、張國民涉有犯罪嫌疑、施以感化處分三年、黃瓊玉・楊玉蘭・陳盤剛・劉三鑑・均涉有犯罪嫌疑、各施以感化處分六年、衛譚富・涉有犯罪嫌疑、施以感化處分七年、又李建勛・涉有犯罪嫌疑、施以感化處分一年、許掛非・吳安國・朱偉民・林尉東・蘇實光・張承謨・楊大璞・王正安・均涉有犯罪嫌疑、各施以感化處分二年、許勞匡・劉偉平・湯一征・均涉有犯罪嫌疑、各施以感化處分三年、以上十二名、期滿仍須看察、易新長、處二等有期徒刑五年、沒收其財產、并褫奪公權全部五年、謝生・溫德用・區達朝・李錦淸・反革命之所爲、各減處有期徒刑二年又六月均沒收其財產・并各褫奪公權全部五年、㊂施旺・莫富・張子衡・楊承內・張建朝・郭泰興・張浩年・崔萬佳・陳材幹・林立・陳永昭(即陳永超)吳幹邦・陳德濱・邵錫琉・廖雷楊・謝宣年・陳成豐(即陳成高)黃高球(即古怪森)賴名仙等十九名執行槍決、已於二十四日執行完畢、施旺、年四十五歲、新會縣人、農界、莫富、年五十二歲、高要縣人、張子衡、年三十歲、新會縣人、均工界、楊承內、二十四歲、湖南省人、中山大學法科學生、張健明、年二十五歲、平遠人、郭泰興、年二十四歲、張浩年、年二十五歲、均平遠縣人、工界、崔萬佳、年三十五歲、電白縣人、陳材幹、年二十九歲、遂溪縣人、均縣黨部執委、林立、年二十九歲、電白縣人、縣黨部監委、陳永昭(即永超)年廿三歲、電白縣人、農會執委、吳幹邦、年三十二歲、縣黨部執行委員、兼總工會籌備員、陳德濱、年三十五歲、電白縣人、縣黨部執委、邵錫琉、年廿二歲、電白縣人、三區農會執委、廖雷楊、年三十一歲、電白縣人、七區黨部執委、謝宣年、年三十三歲、陳成豐、(即陳成高)、年五十二歲、三區農會執委、黃高球、(即古怪森)、年六十二歲、電白縣人、瑚塘農會執委、賴名仙、電白縣人、縣黨部文牘、(兪收發)

安慶上游匪徒劫輪
距皖十餘里楊家套江面
東流縣衛隊四名
擊斃後拋入江心
船客衣物銀錢無一倖免

安慶通訊、皖垣値茲冬防期內、因匪案迭起陸路經軍警當局、派隊分途梭巡、保護往來商旅、水路則由省府飭令安吉安平安鎭安捷等四兵輪、巡弋江面上下游、乃二十九日晨九時、泰昌公司之新高陞小輪、由安慶西門外柴家巷碼頭、開椗上駛、行至距皖十餘里之楊家套地方、客艙之內、突有匪徒十餘人發現、各匪有着外氅、有着皮袍、適有東流縣政府事務員周錫祿、率衛隊姜朗軒・吳秀三・劉榮臣・高華陞等四名、攜帶盒子砲四架、子彈四百粒、於日前解款來省、亦乘該輪遄返、匪恐該衛隊等出而抵禦、即先自防備乃由兩匪夾一衛隊而坐、及駛至楊家套時、忽有一匪呼一暗號曰、今日天冷、(不知何解)即由立於該衛隊背後之數匪、向衛隊腦際、對準開放數槍、該衛隊士名、均應聲而倒、內有衛隊班長姜朗軒、尙未中鎗、擬即出所佩帶之盒子礮、稍與周旋、而夾姜以坐之兩匪、已將其手拴住、由背後一匪、開槍擊斃、是時艙內搭客、有張大五者、亦被流彈所擊、傷勢頗重、該匪等繼即擁至舵房、勒令老大(即小輪之船主)崔萱卿、停輪靠岸、崔被迫只得停輪、而崔之足部、則已被彈洞穿、斯時匪等見岸上預伏之匪、亦已擁至、遂將該輪搭客之行李箱子網籃等件、逐一搜索、所有衣物現洋在一元以上者、幾無倖免、匪等飽掠後、將擊斃之東流縣政府衛隊姜朗軒等四名屍身、拋入江心、並將其所携之槍彈、一律刦去、旋復將該輪副帳房童老四一名、架登岸上、紛向東流縣境呼嘯以去、頻行時、並囑該輪執事、須俟被帶遠去、始可開椗、否則即置童以死地、其所以架童之原因、殆恐鳴報軍警追剿、藉以挾制、該輪果等俟良久、始行啓椗、折回省垣、於是聞訊往視者、絡繹不絕、該輪中人、因價値較高之衣物、均被刦去、莫不狼狽、愁容相向、其傷勢頗重之搭客張大五、於該輪返省後、即經扛往醫院診治、而皖埠查緝軍警、即查詢經過情形、分別呈報、泰昌小輪公司、亦分呈軍警機關、請予偵緝、而東流縣政府事務員周錫祿、因在其他客艙內、與友人攀談、未被殃及、有謂該匪等係竄擾東流一帶之巨匪朱潤富之(即朱老五)餘衆、但此案發生後、往來商旅、益具戒心、

東北政務改革

奉天通信、東北政務委員會、[illegible]會議討論[illegible]、決於二月以前、四省一律施行新政、其辦法(一)[illegible]、改爲各省公安管理處、(一)裁撤道尹、改爲省政[illegible]、(一)省議會取消、所有文卷[illegible]、(一)省議會會[illegible]、(一)各省[illegible]

[illegible]由總商會出任調停、於一日下午三時、邀集雙方討論、結果以每擔一角[illegible]

[illegible]「金山衛」「山陽」併爲一區、「泖涇」「柘林」併爲一區、[illegible]「泗涇」[illegible]

[illegible]錫山、即將於日內來通遊覽、各界已預備歡迎、

無聲麻雀之新發明

[illegible]

倫敦賽老大會趣聞

各地奇聞時事

獲得二千萬元獎金

[illegible]

乞丐國際聯盟開幕盛況

函致各國乞丐一律加入

威儀唐皇之聯盟議長

[illegible]

乞丐國際聯盟會長[illegible]

人造不死藥新發明

德國政府實驗所許之返老還童生殖靈新藥乃史坦那教士發明之二十世紀醫學上最高權威也、如老衰服之、白髮還黑、皺皮伸張、聲音清壯、元氣復活、全體心身完全還少、回復青春時代之生殖力、老婦服之、面容還少、月經復至、血氣旺盛、身輕步健、妊娠子女、或腎虧遺精、發育不全、神經衰弱、月經不調、宮冷不姙等、男女有生殖器病、而曾就多醫無效者、一服此藥、立奏奇效、連服七天、食慾大進、走路不倦、連服二月、白髮變黑、容顏還少、回復青春、男子不可服「女用生殖靈」服則乳房澎大、變成女性、女子不可服「男用生殖靈」服則鬚髯滋生、化爲男性、服藥者特別注意、幸勿誤會、

德國政府實驗 男用/女用 生殖靈 每盒服七天洋七元 每料四盒二十八元

生殖靈學說[illegible]及照片、函索即寄、

[illegible]

各埠各大藥房醫院均有出售

上海四川路一百十二號

德國政府許可生殖靈總代表 美商二德洋行獨家經理

電話一七零三一號

地方消息

無錫

劃區會議記　縣政府近奉民廳訓令、飭即趕辦劃分自治區域、三十一日由孔縣長召集縣府所屬各科各局長、暨各市鄉行政局長、在縣政府會議室開會、討論進行辦法、結果議決、(甲)就全縣原有十七市鄉、劃分爲十七自治區域、再以無錫市爲特別區、[illegible]爲特別區、其餘十五市鄉爲普通區域、(乙)推定縣長[illegible]、建設局長姚耀新、四鄉行政聯合會主席華少純、[illegible]、無錫揭名四市鄉行政局長、並函聘錢孫卿[illegible]共十一人爲籌委員、組織籌委員會、先行起草、交付審查、[illegible]開會、當經全體通過、五時散會、

橫林車站接客船被刦　青城市[illegible]社鎮開往橫林火車站接客之公司船、三十一日晚八時許、由橫林載客二十餘人、行經孫家港地方、突遇敵船一艘、迎面駛來、內載盜匪十餘人、穿青布衣袴、口操北音、手持刀棍電筒、蜂擁過船、肆行刦掠、當將乘客一一搜索、共被刦去鈔洋二百餘元、內中有青城市行政局長薛子璨、適於是日出席縣政府會議、事畢返鄉、亦遭盜刦、幸其爲人機警、一見盜匪過船、急將手携公事皮包拋棄河灘、內貯鈔洋四百餘元、未被刦去、亦云幸矣、盜衆飽掠以後、即躍過敵船、向武進界疾駛而去、本日已由該鄉行政局飭令船主、來城報縣請緝、

蘇州

三師開始北上　駐蘇第三師奉令調[illegible]、前日[illegible]開拔、頗形忙碌、毛炳文師長昨接來[illegible]第六師長方策電告、謂駐[illegible]興之第六師十六旅三十二團、已開拔、轉飭蘇等情、故毛師長即令所屬各部隊、於一日起[illegible]開拔、惟以路局不能多撥車輛、[illegible]開拔者爲七旅十[illegible]團二二兩營[illegible]、

安靖艦開赴青浦巡防　[illegible]安靖艦[illegible]所[illegible]政廳[illegible]令、略以青浦縣呈、澱湖澱山湖一帶、毘連青浦崑山松江楓涇湖蕩、現在湖鄉民、更有抗租行爲、恐有共匪煽惑、務匪有蠢動之勢、[illegible]、請派水陸軍警前往鎮[illegible]等情、除[illegible]外、飭即派艦前往[illegible]巡防云、

增加電桿租地費解決　蘇州市政府[illegible]加電線電桿租費、每桿每月洋一角(共一角五分)、電話桿加三分(共計八分)、乃[illegible]

常州

[illegible]慶祝[illegible]、

慶祝關稅自主　[illegible]

安東鄉又出刦案　安東鄉第九村湯家塘湯和尚家、於三十一日晨四時許、突有盜匪二十餘人、手持盒炮刺刀電筒等物前來、破門而入、事主湯和尚當被扭住、向索銀洋不遂、即用火燒灼、受傷頗重、旋鄰村聞警、鳴鑼聲援、而附近之保衛團亦開槍示威、盜乃席捲衣物逸去、

奔牛奸商兇毆反日人員　武進反日會奔牛檢査所主任殷維康、檢査員邱兆元、於三十日夜十一時許、在奔牛街外查獲天章洋貨號私進日貨斜紋兩件、套鞋六件、當日該號運貨人發生爭執、相持至該號門首、即由該號主張仁根、喝令該號同事及司務等、約共二十餘人、上前強奪日貨、毆邱二人不捨、即將殷邱二人兇毆、除日貨被奪外衣服多被撕破、邱兆元且受傷頗重、當時殷維康堅扭張仁根不釋、卒被會同崗警將張扭入本鎮公安第十分局、現殷邱二人、已來城報告反日會、即轉赴縣政府驗傷、並請法辦、

省警隊獲匪解縣　省警察隊前在北鄉拿獲匪犯將炳根等五人、解至清涼寺隊部訊押、現由將隊長於二月一日將將[illegible]五人、備函解送縣府訊辦、

政成鄉發現鎗傷男屍　政成鄉十二村邑塘前漕[illegible]張家圩地方、於三十一日晨忽發現槍殺無名男屍一具、即經第六分局長前往察勘、該屍年約二十餘歲、身穿灰色廠布棉袍、青布罩衫、直貢呢棉襖袴、內襯花絨布衫、脚穿灰色絨[illegible]套鞋、左眼角上有槍傷一處、血肉糢糊、並在屍旁拾獲手槍彈壳二枚、除飭保看管調査有無家屬外、一面備文將槍彈呈縣請驗、縣府據報後已於一日派員往驗、

松江

自治劃區之所聞　松江縣政府於昨日邀集念四市鄉行政局長集議劃區問題、結果內有[illegible]、未能確定、[illegible]假定十六區、[illegible]「七寶」爲一區、「張澤」爲一區、「亭林」「新橋」爲一區、「華莊」爲一區、「楓涇」爲一區、「前岡」爲一區、「陳家行」爲一區、「金山衛」「山陽」併爲一區、「洙涇」「柘林」併爲一區、「漕涇」「小崗涇」連「龍興」北半鄉爲一區、[illegible]爲[illegible]涇鄉區、「官紹」「呂灘」併爲一區、「五厙」連「小崑」一角(葉榭南)併爲一區、[illegible]爲五厙鄉區、「松江」「白沃」連「龍興」南半鄉爲一區、[illegible]爲松江市區、「天馬」「小崑」「鎮洞」分爲二區、由縣府通知未列席各市鄉各在一星期內無異議者、即作爲確定、由縣繪圖呈報省方、

江陰公安局偵緝隊長黃秉[illegible]、在滬拘獲共黨首領茅學勤等七名、現已先後解澄、不日訊明判決、圖中自左至右上排高大生、承金福、下排倪培青、陶金才、蕭阿佛、茅學勤、曹正林(奚小驊攝)

鎮江

縣黨部開始工作　縣黨部改組、業經就緒、茲聞訂於本月二日、正式開始工作、

二十五團調防溧陽　駐鎮第六師十八旅三十五團、奉令調防溧陽、業於三十一日開拔、

寧波

通匪嫌疑犯之供詞　嵊縣人袁炳南、因有通匪嫌疑、經駐嵊保安隊第六團第一營營長蔣伯範擒獲、解送寧波勦匪指揮部核辦、茲經該部詢悉袁炳南綽號小鈴標、在民初即爲股匪、部下有匪徒四五十人、在趙子和任警備隊統領時、該匪曾經投誠、充當偵探員、後又棄職爲匪、來往嵊縣上海間接洽綁票事宜、現該部以袁犯情節重大、諭令發押候判、

總商會主席團選出　寧波總商會三十日下午召集各常務執監委員、選舉主席團、結果袁端甫林琴香周子材等三人、當選爲主席委員、

南通

省委整理大生紗廠　唐家閘大生紗廠、前經建廳委派徐鼎調査、現王廳長以該廠有省股八十萬兩、特呈准省府派員來通、計劃整理、

縣公安局長交替　縣公安局長徐桂、調任高淳縣縣長、遺缺民政廳另委陶林英試署、陶廣東人、於三十日到通、二月一日接事、

閻錫山將來通游覽　第三集團總司令閻錫山、聞將於日內來通游覽、各界已預備歡迎、

呂四場知事易人　通屬呂四場知事命議、已奉命解職、由兩淮張運使另委張兆辰代理、

紹興

西湖博覽會分會成立　紹興西湖博覽會分會[illegible]日成立、昨在商會開第一次會議、議決事件(一)由縣政府遴請事務員一人、[illegible](二)[illegible]西首走廊一間、再由[illegible](三)[illegible](革命先烈紀念品、由縣政府[illegible]黨部徵集、(四)商品由商[illegible]協會徵集、教育品由教育局通俗教育館徵集、工藝品由工會徵集、以上各方徵集、應以本分會名義行之、(五)函各邑各日報、特闢專欄、刊登徵求方法並宣傳文字、[illegible]由縣政府[illegible]始行散會、

嘉興

肥皂商標糾紛案判決　[illegible]商肥皂廠、因發售祥茂皂、被上海英商肥皂公司、以仿造祥茂皂商標、向本縣地方法院控告、業經該院於一月十八二十八兩日、開庭審理、辯論終結、茲於三十一日宣判、其判文如下、[illegible]材(嘉湖皂廠經理)仿造商標一罪、處罰金一百元、宣告緩刑二年、仿造商標之印板二塊沒收之、附帶民訴部分、被告應登報道歉、回復原告人在交易上信用、原告人其餘之請求駁斥、

安慶

從仁局失火傷斃多人　大墨子巷從仁局、在安慶善局中聲譽較稱卓著、近數年前由西園牆原址、遷至今址、詎於二十八日黎明、突然失火、全部被焚、並傷斃多名、據聞起火原因、係該局收殮人某甲等四名、預定是日晨五時、赴胭脂巷吳宅收殮、起身後、因爲時尚早、聚叉麻雀爲戲、並燒火盆以禦寒、旋某甲等於出外前將火盆移至帳房內、致將該房儲存歷年收支之帳目燃著、致兆焚如、時天將拂曉、人多從酣夢中驚起、水龍亦趕到灌救、該局房屋爲半西式、扇牆過高、右手扇牆坍下、壓倒多人、有鄒姓木匠店之堵胡某、(亦業木匠)當被壓斃、其餘男女受傷者十餘人、重者數名、迨至正午十二時、該局董事、因有醫生陶少青者、近患瘋病、經人介紹、送在該局養病、葬身火窟、乃應陶之家屬要求、雇有苦力多人、挖掘尸首、於是西首大扇牆、忽又倒坍、致苦力任自重等三名、亦均受傷、猶以任爲最重、恐將不保、均經先後扛往醫院診治、而該局建築費、暨所存棺材用具什物等項、綜計損失、不下六七萬元左右、該局董事、於火滅後、即假中路商團內、設臨時辦事處討論善後辦法、

定海

暴徒殺傷漁民全家　定海縣屬太平山、爲一子島、與金塘瀝港鎮僅一水之隔、該島居民、多操漁舟爲業、廿八日晚九時許、該處已故漁民葉阿西家、忽來暴徒六七人敲門、葉妻疑以有客、遂出而開門、詎門甫啓、各暴徒即將葉妻用刀砍斃、鄰居應阿紀聞有人聲、開門出觀、亦被暴徒砍斃、葉某之姊聞聲圖逃、亦被砍傷頭腦等處、昏仆倒地、其時牀上葉某之兩子兩女見狀哀號、又被一一斬斃、惟十六歲之女因傷輕尚未畢命、各暴徒將葉某全家殺傷後、歷半小時始揚長而去、惟房內銀錢各物、一無移動、事後推測、因葉某昔年被盜、曾向護船報告、經緝獲海盜多名、執行槍決、疑係報仇所致、茲已由該地人士報告定海縣政府派員勘驗徹査、

研訊新華輪沒案續誌

香港訊、招商局之新華輪船、觸礁沉沒一案、裁判署連司會同特別陪審員、爺域臣、般那、華人黃廣田、及船政司河露等共同研訊、屈臣律師代表招商局到庭觀審、初訊情形、經誌昨報、二十五日下午繼續開庭、各供錄下、

▲事務員繼續供述　先由船政署管理輪船出入口事務員巡臣再行上堂、供稱一月十六日早四點廿分、得接青洲燈塔之稽査員大維氏電話、謂一船在橫欄海面失事、當將此訊代達於船政署、各部份、余自悉後、先電太古船澳、着其速派大號拖輪前往該地援救、旋分電知各部、迨至五時半、又接來電、謂失事之船已沉、余又再將此訊分達各處、並命水師警署、速拍電與四號水輪、轉駛往該處救援、蓋我訟知四號水輪、平日均在鯉魚門外遊弋、如命之前往救援、當較速於遣救星號前往也、蓋救星輪汽機不備、若臨期升火、雖最速亦必需十二小時方可動輪、故當擇其何輪速者爲佳也、

▲拖輪船主供述　繼由太古拖輪船主述稱、一月十六日四點二十五分、正在室中閒坐、忽聆電話報告、命速駕拖輪前往橫欄、余即到拖輪、有數工人不在、蓋係回家休憩、然後動輪前往、在首途時、已在五點二十五分矣、而將船駛向橫欄之西北部、去時逆風極烈、輪中顛簸異常、雖開盡機力、而速度仍覺頗慢、蓋逆風過烈也、後至六時、晨光熹微、到橫欄燈塔、乃用燈色打字、詢其失事船在何方向、惟據彼方覆字、則不甚明晰、蓋當時余在舵樓、要注意航行之故也、余遂召本輪之電機生到舵樓、着其用旗號詢之、據答始悉失事船在橫欄之西北部、乃向該地點駛往、約離所沉之船二百尺許、惟在其附近巡視一週、均無一物發覺、乃復打字與燈塔、叩其可有發見該船之人逃生者在海面漂流否、據答謂無、後再駛輪往新江島、依德治笠閣方面行駛、沿途亦無所獲、未幾即轉舵駛回、及抵港時、已是八點十五分矣、若論在此冬季時期、普通皆是東北風、故得在此節令內、波濤當然浩大、計該失事輪沉沒之處、水深約有八十八尺、而當在橫欄附近時、曾用瞭望鏡探看、但均不見有物在海面漂流也、

▲燈塔管理人供述　再由橫欄燈塔之猥氏述稱、謂十六日四時許、正在酣熟睡、忽由夏氏喚醒、則頻聞汽笛呼救聲、乃急視之、即見距船約四百四十碼、其方向在西北部、旋見該輪發出火箭數起、斯時睹此情形、命各人取備救生泡燈繩等物、以救溺者之用、後至四點四十五分、觸礁輪已完全沉沒矣、

▲電報局員供述　由皇家電報局員黎常述稱、對於電報一業、已閱歷十七年之久、而一月十五日晚十二時、至次早八時乃余當值、惟在十六日早四時八分、得接橫欄塔燈發來電報、着代轉電話線往橫欄、惟夏氏謂在三點四十分至四點時間內、曾有拍電報告一說、此事余概不承認、蓋余首次接得電報時、已是四點八分故也、後余自接悉電報、乃將電話線轉接往德治笠閣、然後轉接往橫欄、因本部之電報線可作電話線也、惟接聆夏氏來言、謂有一船在橫欄遇險、但其繼講之言語、則不聆悉彼所講何事、余乃再命其再言清楚、斯時彼乃發怒、彼不言事、祇命余再轉接線往皇家電總管處、余如其言、但不知彼所講者何事耳、後至四點四十分、又接來電、報告該輪之失事、着將此訊分達各部、余乃照其來意分發、後又接青洲之大羅氏來電話、命將此事情通告各水師警署及船政署、余接後又照來意通告、旋至五點廿分、再接橫欄來電、謂船已沉、余又將此訊分達各部、述至此、乃將當時所得接之電碼呈堂、謂當時之電碼太紊亂、非有電報之經歷者、勢難明悉其所講者何事、而我之譯電時、要需六分鐘之時間、方能明白此事、並以證明所接首次之電報、乃是四點八分之時也、

▲警署帮辦供述　旋由水師警署帮辦砵系氏上堂、謂十六日早六點十七分、乘駕四號水師小輪、在龍船灣與西貢附近河面梭巡、忽接九龍水師警署來電、謂一船在橫欄北部四百四十碼之海面觸礁、勢極危險、命速往救援、余接悉後、乃鼓輪向該方面前進、至七點抵埗、則不見有船在該地點、乃將船駛回、途次又接來電、詢問見該失事船否、余答以不見船之踪跡、謂現已將船駛回、及至十一點半抵港、副船政司再乘輪前往、依青洲之南蔴島方向駛往、至菩提島海面、與新江交界之處、則見有三四十人、皆懸繫救生泡、從海面漂流、初時余以彼等尚屬生者、鼓輪前往視之、詎皆死已久矣、及至新華輪沒沉之處、據其地勢考驗一切、當時仍見新華輪尚有桅竿數尺出離海面、迨考閱畢、復駛回菩提島、詢該附近漁人、叩其在海面有何物發見、但均答謂無之、後又將輪駛返本港、沿途非常留意海面、以察有何物飄浮也、惟自首途以至抵步、均無所獲、後十七復駕輪前往、亦無物撈回云、

▲英警目之供述　再由九龍水警署四十號英警目供、謂十六早五時許、聆船署報告、謂一船在橫欄之北部失事、着速發電往四號小輪前往援救、余得悉後、乃登樓將事向晏道路氏帮辦報告、旋由彼擬一電稿、着余交本署之電生拍發、余如命交該電機生、但在交稿時、乃在五點半、而該電生何時拍發、則我不知耳、官聆至此、乃謂水師警署之恩帮辦日、照四十號警目所言、發電乃在五點三十分、而四號水師小輪接電六點十分、何相去竟有三刻之久、下次庭訊時、須命該兩方電報生到庭作供、以資考證、官述畢、時已六時、命押候下星期二上午續訊、

授受不親

授受不親原係男女間的古禮但是現在所說的卻不是古禮乃是皮病因爲一個人患了皮病就像疥癬疹痧乃割甑咬湯火燙傷之類必然膿血漓淋見者欲嘔誰還願意和你親相授受呢如意膏即係療治此種皮病以及其他外症之無上良藥下方節錄之證言便是千萬中之一個例子「予患疥瘡久醫不愈此消彼發無可奈何後試敷如意膏大見功效現已完全痊愈矣」作此書者乃福建蒿口方君信居也

如意膏凡經售西藥者均有代售或直向上海江西路六十號韋廉士醫生藥局函購每匣六角六匣三元郵力在內收用郵票

來函

逕啓者頃閱貴報一月二十日電訊欄內有「寧陽鐵路火車十七日在白石站河橋全車墜落水中傷搭客二百餘人」一節殊爲失實查是日北街車駛至白石段內該處軌道灣曲機車又屬新購之第二十號開駛僅數日司機人駕駛未熟速率太快遂致出軌傾跌道旁當時祇礙爛貨車一輛微傷司機路警各一人其餘客車及全體搭客均無損害翌日該段即已照常通車並無墮海傷人之事茲爲叙明眞相免淆聽聞起見用特函達貴報煩爲查照更正是所切禱此致上海時報

編輯部　整理寧陽鐵路委員會

第五百七十七期

新光 The Eastern Times Pictorial Page 時報

十八年二月二日

怪服少女 發見於虬江路通元寺和尚房中

王孝賚就蘇浙區麥粉特稅局長

新新公司今日開市 工潮告一段落

慈善足球賽 今日在棒球場舉行

新閘[illegible] 開門觀戰者受傷

奉賢莊行被共產黨燒殺後慘狀

黃葆明

Ⓐ西市萃新昶宋茂源等號樓上下二十餘間店面焚燬一空

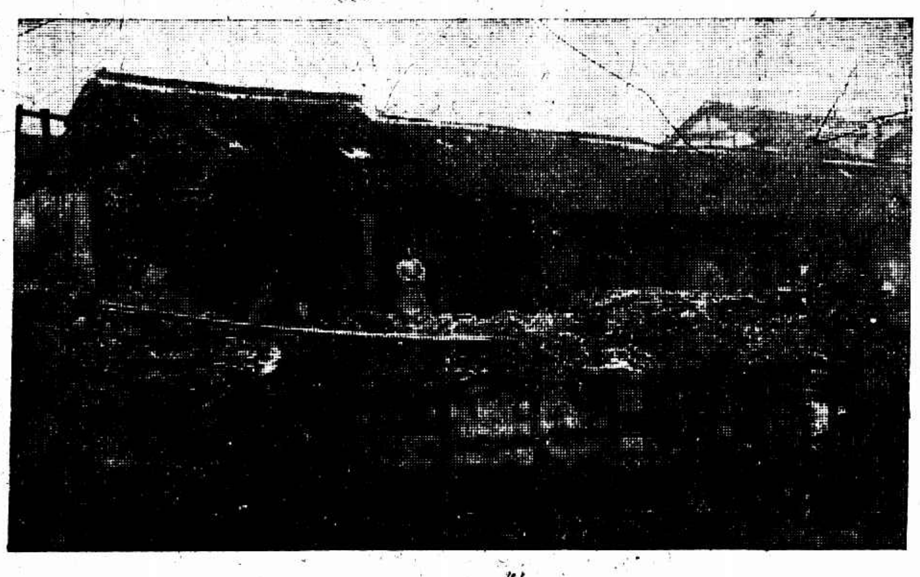

Ⓑ東市之一部

Ⓒ中市爲該鎮精華所在樓上下店面五十餘間均被焚燬

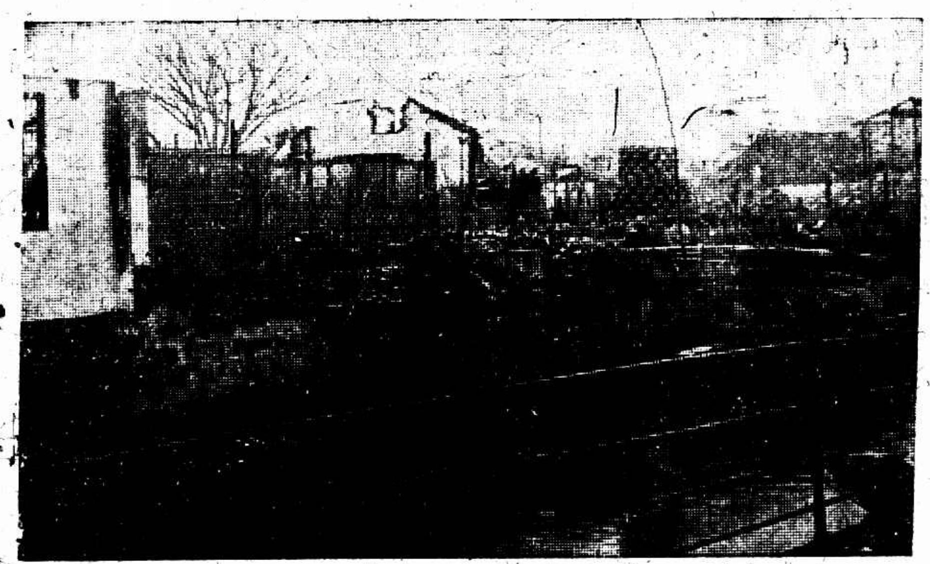

Ⓓ將慎興染坊及汪姓巨宅被焚損失十餘萬金

The terrible communistic outbreak at Chuan Hong, Fengyien. Many citizens were kiled and numerous buildings in Ⓐ Western Market Ⓑ Eastern Market and Ⓒ Central Market were burnt down in this recent communistic outbreak. The total loss of life and property is enormously big. Ⓓ Chiang Ching Sing Dyehouse and Magnificent building of Mr. Wang were also completely destroyed. The loss of these two houses alone is more than 100,000 dollars.

江海關昨在浦東焚燒煙土　　德有張

ⓐ焚燒煙土之竈　立竈前者爲海星巡艦之水手在場幫同焚土

ⓑ海關監視員及拒毒會職員檢視土包

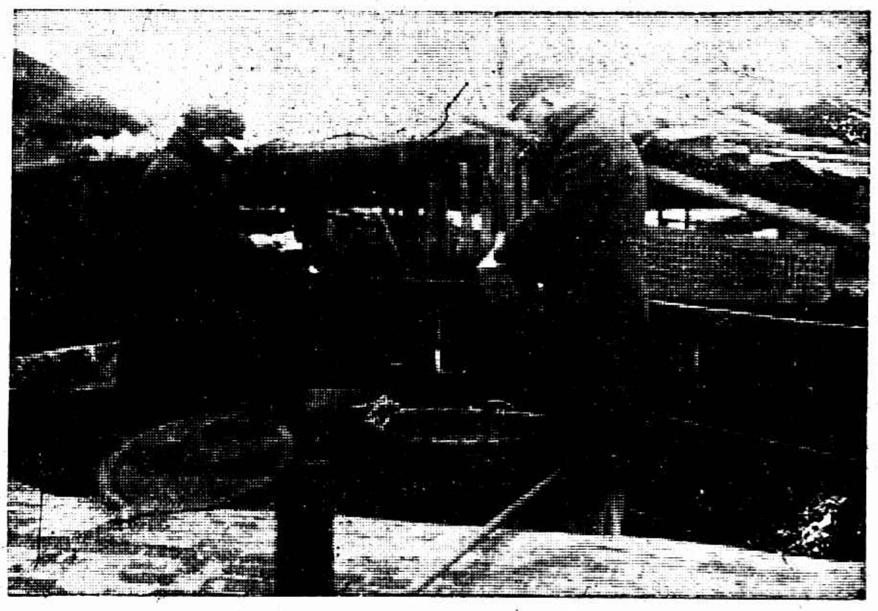

ⓒ投土入竈　下角漏斗爲投入之通路

Confiscated Opium etc was burnt in Pootemy by the Customs on yesterday afternoon ⓐ The furnace in which Opium was burnt, and the crews of the Customs Launch Haishing. ⓑ Parcels of Opium were being carefully examined by the Customs Inspector and Representatives of the Anti Poison Association. ⓒ Opium was ready to be thrown into the furnace. The funnel of the lower corner of the picture was the only inlet through which opium was put into the furnace.

大中華百合影片公司主演「駱駝王」新片之女主角譚雪蓉女士　此片定於本月十日在上海中央大戲院開映

Miss Teng Suih Yong, a movie star of the Great China Lilium Company Shanghai. Her latest picture "King of the Camel" will be screened at the Palace Theatre on February 10.

中華航空協進會昨開第一次執監委員大會　[illegible]

The Chinese Aeronautical Association of Shanghai holding its first Joint Meeting of the Executive and Supervisong Committee.

勒吐精老牌代乳粉

無異母乳

以之哺孩

本報重價徵求

五千字以上或數萬字之創作小說、有願應徵者、請送（或挂號寄）上海小花園時報館編輯部收、合用者當面或通信議酬、不需要者、一星期內挂號寄還、（小說稿以語體通俗爲主、送來時每篇前須寫百字以上提要、作者自定稿費或欲保留版權、均可商酌、當面接洽、每晚六時至八時半、）

上海紀載

告一段落

新新公司今日開市

社會局調解…職工已同意

前日（三十一日）下午三時、新新公司勞資雙方在社會局開調解會議、出席委員社會局徐直、市黨部黎炎培、總商會陸鳳竹、勞方張志誠朱鑑明、資方游蔭喬黃熾常、列席者烏品瑞、主席徐直、謂新新罷工迄今念八日、經本局幾次調解、無相當結果、今日既有雙方負責代表出席、祈各以誠相見、各自退讓、務使糾紛早日解決、一本合作精神、共謀雙方福利、繼將勞方所認先決條件逐條討論、經三小時之久、始將各條（除第一條尚須爭議外）議妥、經雙方同意簽字、決定二月一日下午三時全體先行復工、其他條件仍由社會局召集調解、

昨日上午、新新職工假四區黨部開全體會員大會、主席張志誠、報告（一）調解經過情形、及社會局決定書、全體會員因爲自由仍未離開公司、均異常憤慨、即刻推出請願團到社會局、由徐直代表接見、對請願意見完全接受、並竭力勸導職工先行復工、聽候政府辦理、定於最短期內使工友滿意、下午二時仍在原處繼續開會、議決（一）一致驅逐叛黨國壓迫工人之漏自由、（二）在漏自由未離公司之前、一致否認其代理總理資格、並不受其行使之任何命令、（三）破壞工運指使撥捕忠實工友之潘子明、除呈報黨部通緝外、並一致否認其部長資格、（四）遵照社會局命令、下午三時全體到公司整理內部工作、（五）今日上午九時一律正式復工、（六）罷工委員會當場宣告解散、（七）[illegible]當場宣誓復職、（八）呼口號、游行[illegible]、

三句話、廉潔二字

稅收機關向爲國人所痛心

王孝賚之慷慨語

蘇浙區麥粉特稅局長王孝賚、於昨日上午在北車站華興坊底行就職禮、到各商會主席委員馮少山盧洽卿林康侯王彬彥及全體麥粉廠經理榮宗敬孫景西內地麥粉工會全體同人等來賓一百餘人、惟因王氏係先行就職、再補行宣誓、故並未有何種儀式、大中社記者詢以辦理麥粉特稅之意見、王云、將來辦理意見、鄙人以爲只有簡單的三句話、第一是廉潔、第二是實行廉潔、第三是全局同人實行廉潔、因爲稅收機關、比較其他的行政機關、更容易違反廉潔兩字、但是廉潔并不是空口說白話、必須要身體力行、而且不是一個人廉潔所能濟事、必須全局同人要大家實行、這才可以做成一個眞正廉潔的稅收機關、曾閱庚子聯軍統帥瓦德西拳亂筆記云、「一官到手無不努力搜括人民、而自已則復爲上司所剝削、據一般人推測、中國每年稅收所入、實際上只有十分之一係入於國庫、」可見中國稅收機關的腐敗、不特是本國人民痛心疾首、而且爲外國人所譏笑、所輕蔑、所以我們革命同志、要建設新政治、非先整頓稅收機關不可、猶其非自已去辦稅收機關來努力不可、至鄙人以前曾辦過全國兼江蘇全省捲煙特稅、就職之初、首揭辦威「稅收機關商業化」之目的、就是一方面要整頓稅收、增加收入、又一方面要取於民而無怨、如此方可辦得到「上裕國庫下顧民生」八個字、現在辦麥稅、自然也要設法達到「稅收機關商業化」的宗旨、不過麥稅與捲煙稅有個不同的地方、捲煙是消耗品、所以要收稅、是用「寓禁於徵」的政策、是消極的、麥粉是必須品、所以要收稅是用「以徵爲護」的政策、是積極的、同是一樣收稅、同是一樣做稅局長、因爲根本收稅性質不同、所以目的就不同、[illegible]

慈善賽

華東北伐　上海南征

臨行前最後一戰

券資悉充新普育堂經費

中華全國體育協進會主辦之慈善足球大比賽、本屆錦標、將於今日下午三時在勞神父路中華棒球場舉行、將券資全部、悉充滬南新普育堂經費、▲昨日已售票　入場券分售一元及四角兩種、爲免臨時擁擠起見、於昨日起即分託南京路泰昌木器公司・英明照相館・中華皮鞋公司・及美記華珍公司等代售、於今日十二時起、概由棒球場賣票門口臨時發售、萬一天雨不能舉行、則售出之票、可於將來比賽時調換新券、繼續有效、▲孔祥熙開球　此種比賽、係慈善性質、故新普育堂創辦人兼主任陸伯鴻、特電請工商部部長孔祥熙、蒞臨參與開球典禮、王外長夫人給獎、以昭鄭重、聞均豪復電准時參加、▲歷屆之狀況　中西兩隊健兒、今日一戰、不啻爲臨別之紀念、蓋此賽完畢後、一則北上、一則南下、分道出征南北、前途均抱無上之樂觀、査中華慈善賽之創辦、始於民國十六年、本屆爲第三屆、第一屆捐助中國紅十字會醫院、第二屆捐助全國道路協會、成績頗爲優良、本屆更希望打破以前紀錄、能得四千元左右之收入、▲華東隊陣線　華東隊陣線、無確實之排定、蓋此次比賽、兼作準備北上參與全國分區比賽之挑選也、各個球員、均須有上場試蹤之機會、以資輪流替補、而予洞察各個球藝、其下列十五人、均按時出席、周賢言（交大）・李壽華（樂華）・馮運佑（暨南）李寧（滬江）・陳璞（交大）・安原生（交大）・陳鎮和（暨南）・梁官松（樂華）・李悳堂（樂華）・陳虞添（交大）・張錫恩（優游）・奚巧生（光華）・陳秉祥（暨南）・陳家球（暨南）・▲上海隊陣線　上海隊亦與華東隊處同樣之情形、蓋日內亦須參加埠際賽、而以此賽遴選代表、故上下半時、互相調動、茲將其前半時陣線列下、

台維特（臘克斯）　里特（臘克斯）　考斯坦（葡萄牙）　斯多克斯（上海）
帕平謀（臘克斯）　格許（西捕）　拉瓊斯（諾山登）　愛脫（諾山登）
包得亨（上海）　法凡（葡萄牙）　興克（上海）　卻來

下半時臘克斯之威爾遜替帕爾謀、西捕之特灰替格許、諾福爾克之摩爾替考司坦、西捕之透納替瓊斯、

中華籃球會

昨賽結果

民立勝浦光…二六比二五
銀星勝七星…二五比二三
健華勝鷹隊…三四比二三

江蘇銀行鈔票收回

三個月後將不復流通

總商會致銀行公會函云、逕啓者、案准財政部函開、案查全國經濟會議議決地方銀行不得發行鈔券之規定、理由極爲正當、自應漸以實行、茲查江蘇銀行以前經北平舊財政部核准發行鈔券原案兩予撤銷、除由本部訓令該行將所有庫存未發及發行後收回各項鈔券、應即先行截角繳部銷毀、其發行在外流通之鈔券、限於文到三個月內隨時收回、[illegible]、以昭鄭重、并分別呈報通令外、相應函請貴總商會查照、並轉飭所屬一體知照、[illegible]因到會、用特[illegible]

電氣處出售反對

租界納稅華人會之宣言

公益事業不應私

上海租界納稅華人會、近因本埠中外報紙、遍載公共租界工部局將出賣電汽處、昨特致函工部局總辦愛德華氏、請打銷此項擬議、並發表反對出售電汽處宣言如下、

查地方之偉大事業、關於一般公衆之利益而含有獨佔性者、不得私營、應由地方自治機關辦理、爲近代自治行政之趨勢、任何人不能否認者也、蓋此項含有獨佔性之偉大事業、如任私營、公益主義必爲營利主義所犧牲、消費者或使用者必受重大之損失、是故此種事業、由私營而收回公有、爲時代精神所許、否則反是、上海公共租界之電氣事業、在三十五年前、原係私營、因財力不充、辦理不善、不足以應市民之需要、而由工部局收買、得因納稅人之捐稅、使用人之合作、管理人之努力、始有今日之發達、成爲東方公營電氣事業之巨擘、全體市民因此已認爲進一步之希望、所有界內含有獨佔性之偉大事業、關於一般公衆利益者、如電車電話自來水等、均由工部局收回公營、以合時代精神、詎料日來中外各報紛載工部局有將市民全體所有之電氣事業、出售與私人壟斷之擬議、本會爲全體市民利益計、不得不表示反對、蓋該項電氣事業、爲全體市民所公有、無論何人或機關、皆無出售之權、總之電氣事業既歸公營、斷不應再爲私有、藉防增價、而所有電車電話煤氣自來水公共汽車等等、均應從速收回、俾利益普及全體市民、本會爲時代精神之意義、運用時代精神之意義、宣言如上、諸希公鑒、

交通部屬

無線電台之急電

陸桂祥辭職　覺難挽留

主持無人　前功將盡棄

交通部無線電管理處長陸桂祥電部引咎自劾、請開本缺一節、已見昨報、茲悉交部無線電各台全體職員、恐驟失主持、頓棄前功、特電部有所陳述、其文曰、

急、南京交通部部長王、次長李韋、電政司長莊鈞鑒、頃讀陸處長辭職電文、不勝惶惑、自陸處長受任辦理無線電政、一年以來、辛苦經營、於狂風暴雨萬分困難之中、前後成立電台十餘處、職等感其爲國犧牲之精神、不惜努力追隨、黨國報効黨國、今陸處長既慨然辭職、態度磊落光明、關於無線電政之進行、主持端在中樞、是非亦有公論、職等目覩其痛苦疲憊之身、不忍以愛之者害之、故亦覺無挽留之餘地、惟現値多數電台正在裝設、國際電報亦在進行、驟失主持、前功盡棄、瞻念電政前途、不勝痛惜而已、謹電陳明、伏祈鈞察、無線電報話管理處暨上海海岸電台上海第一第二第三第四電台南京第一第二電台安慶漢口重慶崇明各電台全體職員同叩東（一日）

雪花零亂飛

本埠昨日陰雨、更且寒冷、昨日天將黎明時、雪花紛飛、約經一小時許、停止、至傍晚仍下微雪、在兩星期內已共下雪四次、據老農家云、農田得雪甚佳、惜乎細微、恐來年害虫仍不能盡滅、

交通公司

承租滬閔路

汽車公司

滬上長途汽車事業、向有滬閔滬太兩路淺、現聞滬閔汽車公司董事會無意再事營業、將全路出租、刻由馮少山林康侯項松茂高鐵庵黃瑞生陸鳳竹趙耀三劉春圃諸君發起糾集股款、組織交通公司、承租滬閔公司全路營業權利及一切附屬建設、

張英穀產科

滬麥特赫司脫路產科張英穀女士、本設診所於麥根路現已遷在麥特赫司脫路六百十九號半、電話爲西五二〇〇、此後女界如有疾病求治、可逕往該處延之、

縣指會經費

縣財局照解

上海縣財務局、以縣指委會經費照國民政府財政會議通過、劃分國家收入、地方收入標準國家支出地方支出標準、田賦爲地方第一種收入、爲地方第一種支出、黨務指委會經費應在田賦項下支出頗屬明顯、昨特再呈民政廳、請核發通知、俾便抵解、（每月一千六百元）

永春園牡丹上市

城內小世界西首永春園、自陳列各式大小盆景梅樁以來、各界人士前往租賞者絡繹不絕、聞該園於昨日起並陳列各色名種牡丹、特訂租攤辦法、取費極廉、

關棧出貨二月期

四月三十前出棧照舊收稅

二月一日以前進口之洋貨

江海關稅務司梅維亮布告、頃奉總稅務司令開、奉財政部關務署令、進口洋貨凡在本年二月一日以前抵口、起入關棧存儲者、如在四月三十日以內出棧、准售稅則完稅、倘在四月三十日以後出棧、則照新稅則徵收稅項、令仰轉行各關一體遵照辦理等因、奉此、合亟布告、仰華洋各商人等一體週知、

昨日爲新稅率施行之第一日、本埠江海關、情形與平日無異、惟外輪運來貨品之報到者、仍數寥寥、其原因以新到者一時尚不及報關、早到者早已於未施行新稅率以前報到、且繳回單亦無一群積進、

各界慶祝關稅自主

市黨部宣傳部、昨又舉行汽車游行、分閘北滬南二處、閘北由六區黨部主事、滬南由一區黨部宣傳部主事、市黨部亦派人參與、於上午十時同時分別出發、此外黨部亦多分貼標語、開會演講、從事宣傳、頗見熱烈、各馬路大商店則一律懸旗、表示慶祝、

市黨務指導委員會、昨日下午一時、召集全市各界代表、假總商會大禮堂舉行上海各界慶祝關稅自主大會、由陳德徵主席、報告開會宗旨、次各界代表演說、末呼口號、[illegible]

[illegible]已裁撤之內地稅局、留一部份於辦稅事宜、原址則由捲煙特稅滬海關辦事處遷入、煤油稅[illegible]理局東手續、煤油統稅徵收分局、亦定於[illegible]稅局長唐稼軒、已於昨日上午十一時就職、

上海復旦大學　廣州嶺南大學

比賽排球

—嶺南勝—

上海復旦大學排球隊到粵後、於（一月）二十一日與嶺南大學作友誼比賽、是日下午、復旦球隊聯袂赴嶺南大學、南大適在考試時期、以該校球隊遠道南征、而隊員曹廷贊・劉威林・柯德昌・吳昌發・又爲舊同學、遂由黃昆崙・胡兆屏・鄺英明・徐亨・羅南科・曹玉輝・李景謙・區宏恩・黃連梧・下場比賽、是日下午四時許開賽、由丘耜祥任公證人、各界體育家、多有渡河參觀、頗形擠擁、海軍司令陳策、亦撥冗到場、比賽結果、第一場、二十一對十四、南大勝、第二場、二十一對七南大勝、原擬比賽三場、嗣雙方均以天色入暝作罷、復旦球隊隨在南大飯堂晚膳、談至八時、然後由南大球隊送下電船、互相握別、

今日賽球秩序

西青會

自今日十二時半起、共有六組比賽、隊名及組別列後、

排球

（一）英華對六三（甲）……十二時半
（二）麥令對約翰（甲）……下午一時
（三）麥令對友愛（乙）……一時廿分
（四）中青對東吳（乙）……下午一時
（五）西青對航青（甲）……二時廿分
（六）西青對教堂（乙）……下午三時

籃球

西人青年會籃球錦標比賽、今晚於晚間六時起舉行、共有兩組出戰、爲最後一幕比賽、

（一）約翰對麥令（甲）……六時起
（二）曉星對俄青（乙）……七時起

中華國技學會

今日舉行慶祝典禮

中華國技學會、近因鑒於靜安寺路舊會所不敷應用、爰在附近之白克路大通路口十號、覓得三層樓洋房一所、又武術秀崎馬子貞與該會創辦人馬景援、本屬師弟、此次因公蒞滬、代聘名師王峻峯爲總教練、並電請研聘之教務主任傳秀山到滬、今日因新會所一切設備均告完竣、特於下午二時、舉行慶祝典禮、屆時有馬子貞傳秀山之演講、並表演各種武術、歡迎來賓蒞會參觀、

中國生理學會

定期舉行年會

中國生理學會、向例每年開會一次、此次定於本月七日至十一日在吳淞國立中央大學醫學院舉行年會、各地生理學家之報到者、有國立北平大學醫學院・北平協和醫學校・濟南齊魯大學醫科・國立中山大學・中央研究院・等代表十餘人、研究論文二十餘篇、凡非該會會員而對於生理學饒有興趣者、亦得列席、其開會日程、七八兩日下午一時半至四時、爲各專家宣讀研究所得之論文宣讀、十一日開理事會、

◉學校日記◉

南市滬軍營東南醫科大學、已確定下學期發展之計劃、除聘請有名教授陳卓人、湯蠡舟、胡哲揆、夏邦奇等担任固定教授外、其餘如夏愼初、邱公介、謝筠壽、徐衡如、周習之、宋殿生等教授、均係德日著名醫科大學博士或學士、又見於本學期入學者之擁擠、教室宿舍均不敷應用、業已圈定校內空地、由黃裕昌營造廠承包建築教室及宿舍、聞建築費約須萬餘元、

▲暨南滬江大學、本屆學期考試、已於前日終了、二月一日起開始寒假、辦理新生報名、酌量收容、大學部入學考試、定三月十八十九日、中學部係十九二十兩天、念一日上課、

▲北四川路上海商業中學、昨日上午行休業禮、聞該校定二月二十五日開學、中小學均有餘額、

▲閘北江灣路中華藝術大學、本學期西畫科三年級畢業學生三十八人、內有黃懷信梁鼎銘兩人、上星期赴日本東京美術學校專攻西畫、又中國文學科二年級生吳志本亦與黃梁兩君同輪赴日、進早稻田大學研究文學、茲聞該校原有校舍不敷、現已租到北四川路底寶樂安路口三百三十號大洋房一座、作爲校舍、已於昨日遷移、

▲滬西振德女中、業於前日（三十一日）下午二時舉行休業典禮、來賓及家族到者甚衆、

別開生面　兩用賀年片

印刷既精雅　又可作日歷

南門曹家橋三十號祥盛貿易公司、發明新奇賀年片、門市函購、日有數百起、良以此種賀年片別開生面、式樣非常別緻、印色則圖畫用三色版印、詞句用德國紅金邊印、[illegible]且片上釘有精巧日歷一本、[illegible]贈送親友、受者必不忍釋手、較之市售賀年片、誠不可同日而語、本埠南京路永安公司文明書局均有經售、[illegible]

宋子良等經營地產

六區黨部電請市民注意

本市六區黨部爲會丈局宋子良楊潤身等組織地產公司、特通電市民注意、電云、本埠市民公鑒、近日以來、風起雲湧之地產公司、竟以勾結洋商盜賣國土爲製造金錢之魔術、如宋子良楊潤身等之所組織者、即其個中之一、夫宋楊等身任會丈局要職、竟敢經營地產公司、日利用洋商轉換道契、衡諸官吏紀律、罪應當誅、然最大之禍根、即在不平等條約所遺留之道契上、雖宋楊等甘心賣國、然使無道契以便其私圖、則三等奴隸之頭銜終無由表現於眉際、今爲徹底解決計、除呈請中央查辦宋楊二貪吏、並廢止道契辦法外、還希全滬市民一致主張、務令變形賣國之道契印影永絕跡於今後、則不獨國土可保、且使貪污之官吏亦無由施其技倆、謹此電陳、竚盼同慎、

航空中樞執委會議第一天

書面提案十四件先議決五件

中華航空協會、昨日在辣斐德路會所舉行中樞執行委員會議、出席張惠長・凌鴻勛・馮少山・林康侯・陳際熙・馬超俊・關漢光・司徒奇・曹寶清・周頌聲等十人、推定張惠長爲臨時主席、各委員閱讀書面報告後、即開始討論、第一案爲秘書處提第二特別區請解釋各委不能出席會議時、不得代派代表、對於組織大綱、應修正之處、提交第二次全國代表大會追認、第二案爲上海分會項仲霖・謝文達所提、請求政府頒佈保障民用航空條例案、（議決）照本會所定民用航空條例、及本案函送中央航空署作訂定條例參考、「呈請政府頒佈、第三案爲第一特別區所提、該區改組及請求政府補助各縣分會案、（議決）與江蘇省政府接洽辦理、第四案爲熊張書各委所提財政獨立案、（議決）由常務委員組織財務委員會、用會計員一人處理本會財務事宜、第六案爲會址遷移首都案、（議決）依據組織大綱、會址仍設上海、惟臨時有會議、必要時得在首都舉行、餘待今日續議、

蔡增基呈報撤換材料總管洋員

兼領兩路事務之鐵道部管理司司長蔡增基、因滬寧路行車遲誤、發覺用煤不照攙和方法、業將該路材料總管達鞭頓停職、昨日呈報鐵道部、並請議處、

啤士固封於玻璃瓶中內附詳細仿單各大藥房均有出售

酬神釀禍

廣西路火警 延燒多家

昨晚十一時三十分、廣西路汕頭路角五百八十五號協康煙紙店、因年底酬神、焚化冥鏹、延火於懸挂之紙錠上、頓時起火、延燒北鄰五百八十四號來源館酒釀店、五百八十三號丁源來鉛皮店、五百八十二號楊鑫興鉛皮店及五百八十一號清雅社粥店、又五百八十號倚虹樓西餐社樓、幸該社主陳小白向聯保火險公司保有火險銀一萬、當無重大損失

怪服少女

何以在僧房

通元寺中有秘密

閘北虬江路交通里通元寺院、寺僧不守清規、五區二分所昨據人報告、謂該寺住持僧修道、姘一婦已久、僧嘗招婦宿於寺中、現婦且大腹便便、行將臨產、所長黃澤民據報、即派警馳往、見僧房中有一裝束奇異之少女、身段極婀娜、貌亦秀麗、剪髮穿旗袍、外罩道家馬甲、不僧不俗、極奇形怪狀之主、乃連同住持僧修道、一併帶所、訊據少女供名陳幼英、廿一歲、福建人、父已故、母在原籍、自幼因許願茹素、故作半道裝、家住香山路群□里二弄三家、修道前之胞姊潘姜氏家前樓、因聞通元寺欲遷移、故與同居後樓之九江婦人許楊氏、商欲將該寺屋頂下、今我往向修道和尚接洽、致遭誤拘、詰據該僧、則又言語不符、謂本寺並不遷移、係女至交通里覓屋、便入寺中游玩、所長以雙方言語不符、其中顯有別情、着押候飭傳許楊氏潘姜氏到案訊明再核

性急客人

死于性急

火車軋傷無救

前晚五時十分、由杭開滬之十一次夜客車中、有長安站搭客錢盈（三十九歲、在東美煙葉公司營業）帶雞二只、身畔有現洋一百九十餘元、次晨二時十八分、車抵南站、錢因急於下車、跌入第三月台軌道、致被機車軋傷胸部、痛悶於地、當由站長派警救護、送往上海醫院救治、惟因傷勢過重、到院未幾即死、

巡邏警

爲汽車撞傷

汽車夫毛柏生、二十八歲、鄞縣人、家住長浜路同康里八號、昨日下午五時十分、駕駛市政府二六二六號汽車、駛經南市外灘南會館碼頭、適有公安局一區警察張德義、乘坐脚踏車巡邏經過、毛開車不愼、竟將張□人帶車撞倒、傷及兩腿、車亦撞壞、當由該處崗警瞥見、將毛拘獲、至□所、毛自知不愼、願負擔醫費及修車費共十元、並請從寬免究、經所長察得張警所傷尚輕、故即照准省釋、（大華社）

爲賣票員打傷

證據不足

胡阿廷昨投法公堂控稱、民人於前日偕同友人二人在公館馬路搭乘無軌電車至八仙橋、當時交付賣票人車資銅元二十四枚、不料賣票人高金生祇給六分票三紙、[illegible]家橋附近、該賣票員下車索票、向警察人言閱、[illegible]

假名香煙勒索

解公安局訊究

有自稱縣公安局偵探之寶應人朱連生、前晚九時許、率領七八人、至閘北大統路永祥里四十六號蘇州人夏銀泉家、出示手槍、聲稱奉命前來搜查私設煙燈、當即翻箱倒籠、結果搜獲煙具全付、朱等令夏出洋私了、否則拘去究辦、夏拒之、朱等遂將夏拖至□□得意茶樓、勒令交出二百元未遂、即挾夏出茶肆、聲言欲帶往縣公安局、夏以若輩行爲類如盜匪、乃狂呼救命、□處崗警劉兆豐聞聲馳至、除將朱拘獲外、並獲李小南王桂生余順福等三人、當將朱等連同夏銀泉、一併帶入四區公安局、訊據朱供、今晚率同探夥李小南王桂生李白汪庭壽等至夏家抄香鴉片、因夏不服帶局、反呼救命、爲崗警趕至帶局云云、李十二人供詞與朱略同、據夏銀泉供、朱等持槍以搜香煙燈爲由、將民□□一茶肆、勒令交出二百元等情、余順福供、□在共和路開設福順□肉店、今至夏家索取肉帳、致遭誤拘云云、□區長以最近公安局佈告、凡本局偵探、不得單獨擅入民家捕人、須會同該管警局前往、朱等事前既未照會本區、事後復向夏銀泉索詐、實干法律、當解局懲辦、

舞場中

學生玩鎗案

罰五十元了結

安徽人程義坤、肄業於大西路光華大學、上月十三號夜十一時半、偕同岑德林等三四人、往貴州路新新舞場跳舞、程見桌上置有手槍一支、即取而玩弄、誤觸槍機、子彈飛出、幸槍口向下、並未傷人、經捕將程拘入捕房、解由臨時法院論令程交三百元保出外候訊、昨由法院續訊、程偕代理葉茀康律師到庭候質、即據中西探投稱、上次庭訊、被告供該槍係岑德林者、故捕房至新閘路一百五十號岑家傳其到庭、據其家人云、岑已赴日本、無法獲其到庭云云、質之程義坤供、是日同往新新舞場、岑等已先至、正在跳舞、後見桌上有槍一支、視之係岑德林者、我即取而玩閑、致誤觸槍機、子彈飛出、求宥、末由葉茀康律師辯護之下、推事即當庭判決程義坤處罰金五十元、槍彈沒收、

香煙內圖畫

攸關風化判罰

捕房控北河南路四百九十六號北新源煙紙店出售之中國中興牌香煙內、藏有猥褻圖畫、攸關風化、[illegible]

太平？不太平！

今晨閘北之火

閘北胡家木橋太平里第一弄第四家江北人孫姓住戶、今晨三時、突然失愼、延燒鄰右、旋經救火車趕到、極力灌救、方始撲滅、共燬房屋四幢、

玫瑰后控案

形似大英牌 歸英領堂期再訊

英美煙公司延葉茀康律師以刑事狀訴東有恆路二千另三十三號華氏兄弟煙公司所製之玫瑰后香煙、形似該公司所出之大英牌香煙、用商標之情、昨晨由臨時法院傳審、被告華氏煙公司主陳舜氏延陳霆銳等律師到庭辯護、即據原告代理葉茀康律師聲稱、本案原告係屬英商、故要求改期候英國領事陪審堂期再訊云云、被告代理陳律師并不反對、經許家栻推事得纍、論令本案改期歸英領堂期再訊、

字林報職員

關雲夢無罪

帳款由家屬理楚

本埠字林西報、因歲底查帳、發覺職員關雲夢盜用帳款二千七百餘兩、遂延律師向臨時法院提起控訴、由總巡捕房華探張金隆往將關拘解臨時法院訊押在案、昨晨續訊、關雲夢延詹紀鳳律師到庭辯稱、被告用款、係歷年宕欠者、茲已由其家屬將所欠之款與原告理楚、請庭上姑念被告係屬初犯、從寬免罪等語、原告律師亦起稱、本案私訴部份、業已和解、要求將私訴部份撤回云云、推事核供、判決本案准予撤回告訴、被告無罪開釋、

從軍失偶

祇須八十 仍能團聚

顧六雷昨日下午挑陸王氏和・王益浩・鄭小達子及陸王氏(即顧妻)等至滬保衛團二十三支閘北二隊控稱、前往西門、拉黃包車爲業、民國十六年夏歷八月三十日、投三十七師教育團當兵、現得悉伊妻王氏於本年夏歷八月初九日彼王益浩・鄭小達子爲稱伊在外打仗已死、勸其改嫁、故王氏當時嫁于陸正和之子勝寬爲室、鄭等得身價洋八十元等語、詰之陸供認不諱、王鄭則低頭無語、陸王氏稱、前夫顧六雷出門多年、杳無音信、且從前在家、亦不務正業、嚮空藥囊、不獲已出外當兵、目下既已回來、祇須將身價洋八十元、交還陸姓、情願跟顧回家、該團核供後、以案關婚姻糾葛、判自投地方法院、或四區公安局訊辦、

形形色色

竊取皮箱

[illegible]

□氣象

[illegible]

中法寧案損失審查完畢

中法寧案損失審查完畢、聞其結果計共賠償法方十萬元、業由雙方委員會同繕具報告書、正式簽字、分呈兩國政府、一俟核准、即將該款完全用於中國教育事業、

農民要求免清潔捐

市府表示須向財政局調查

新西及高昌區農民因要求豁免清潔捐、被稽徵局將車照扣留、激動公憤、昨日下午一時、全區農民數百人齊往第一區農民協會要求向黨政機關交涉、該會遂率農民至市黨部請願、由民訓會派員接洽結果、黨部認爲事關行政、未便遽予接受、當即繕就公函派代表隨同市農民協會代表張惠春及農民代表朱永生張雲龍張惠傑曹月舟往市政府、由第二科楊科員接見、允將扣留車照先行放還、至於免捐一事、則表示須待市府向財政局調查後始可定奪、

南洋工人再請願

儲蓄金津貼金又有變動

南洋浦東煙廠糾紛一案、由市政府仲裁會裁決、昨日該廠發給各工人解職金儲蓄金時、女工均未領取、因□長散二部份女工、以參照職工待遇條件、資方辦僱者、[illegible]、而女件工部份又以津貼金統共祇十二元、難以維持目前生計、昨日聯合推出代表一百八十四人、往市指委會請願、由冷欣接見、勸令從中另推全權代表三人、同搭汽車往公司中商議、結果資方對於長散工之儲蓄金承認男女一律、而件工之津貼金由十二元加至十五元、改於下星期二仍在廠內照發、惟勞方是否認爲滿意、將付諸全體代表大會表決、至該廠全部機器、公司方面已於昨日會同浦東防軍林營長、二區□區長等入廠□運渡浦矣、

長安輪士犯供出

項老二鄧六寶二人在逃

[illegible]

跳牆追擊

格殺一盜匪

開門觀戰腿受傷

□盜匪在此□

新閘東新康里盜刼

昨晚新閘捕房境內發生盜刼傷人案、茲據調查所得、彙記如後、

新閘大通路東新康里一千三百十三號居戶高世忠、業販菜、亦爲高所租、堆積菜擔等、表面上營業似甚發達、而眈眈者流、竟因此而光顧、

昨晚七時四十分、高正與衆夥友等圍坐晚餐、時大門未下鍵、突有盜黨五名闖入、四盜執有手槍、即將高等恐嚇、同時驅入一千三百十四號屋內、留一盜於門首監視、復留其一於一千三百十三號梯畔、餘三盜則登樓行刼、詎有一夥乘盜不備、潛自一千三百十四號後門出外、用電話報告新閘捕房、請派探捕前往拘捕、維時盜黨正高踞樓上、肆行搜刼也、

盜衆入內後、首先遭刼者、爲高妻戎氏身畔鈔洋二十餘元、登樓之三盜、搜得房內衣服十餘件、方捆扎竟、備攜之逸、而捕房探捕已於斯時馳到、因一千三百十三號被盜反扃、乃力撞之、盜聞聲、急自樓上曬台上跳入隔鄰而逸、中西探已將大門栅撞斷、一擁而入、知盜逸入隔鄰、乃亦自曬台上追去、

一盜逸至一千三百十五號曬台上、中西探包已到、當即發槍三響、彈中該盜左肋、當場身死、餘則逸去、死盜身穿灰嗶嘰長袍、身畔搜出小洋兩角、手槍一支、內有子彈九粒、年約二十四五、當即將尸體舁送驗尸所、聽候報驗、

探捕等正在搜捕餘盜、適一千三百十五號居者喬紹林(年三十五、在電車公司爲五○二號售票)因聞樓上遮蔽小天井之鉛皮上、有步履聲甚厲、知爲盜、乃出門知照探捕、復返身而入、則聞樓上有槍聲、知探捕已在格鬭、乃登樓啓曬台門、探首出視、探等疑其爲盜、即發槍擊之、彈中左腿、受傷倒地、探等即加以拘捕、後經詢明、即送醫院醫治、傷尚無礙、高姓除被刼大洋二十餘元外、其已被盜匪捆扎之衣服、則未被刼去、

嚇詐匪胃口不小

至少一萬元

結果各押二年

住居法租界地方之劉根生、日前接得恐嚇信數封、索詐巨款、當由劉報告法捕房、飭派探目毛金根前往拘獲匪徒崔永富尤金桃兩名、昨解法公堂請究、原告劉根生投稱、商人接信後、即派嚴順友前往接洽兩次、因勒索太巨、故報捕拘案、求請訊辦、證人嚴順友稱、匪方來信、第一次約在成都路新大沽路口接洽、當由原告派吾前去、即由第一被告崔永富與吾談判未成、第二次約在愛文義路溫州路口接洽、原告又派吾前去、仍由崔永富將吾拖至東南旅館內談話、伊說至少一萬元、并出手槍恐嚇、當因欵數太巨、未曾說安、一面由商人同報原告、報告捕房、嗣後又接匪方來信、約在新世界接洽、是以通知捕房、派探協同前往拘獲是實、詰之崔永富供、實由在逃之張三華起意、致函原告恐嚇、雖有兩次接洽、并無將手槍恐嚇嚴順友之事、尤金桃供、民人與崔永富相識、不敢串同嚇詐、餘供支吾、中西官判崔永富尤金桃兩人各押西牢二年以儆恐嚇信銷毀

教員犯法鎗斃

綁孩主犯胡振權

鄭重託付絕命書

綁匪胡振權(即胡維正、又名其正亮、)前因結夥綁架北京路新源泰書經理俞錫洼之十歲上學讀書兒子俞阿閱、至東方旅館五十九號房間、勒贖不遂、經捕緊急、乃令同黨丁聚生等、將肉票攜至蘇州利昌旅館藏匿、仍由胡匪自書勒贖信至俞處、勒即備款三萬取贖、俞赴蘇接洽、爲蘇州公安局偵緝隊得悉、將匪犯及肉票破獲、上海公共總巡捕房即派探至蘇迎提來滬、將所有各匪犯、一併拘獲、解送臨時法院、而俞阿閱因驚嚇過度、旋即夭亡、經該法院審訊結果、因胡振權爲主犯、判處死刑、餘犯丁聚生等、則判處有期徒刑十三年在案、當即將胡犯處判部份、呈奉省政府核准、執行槍決、昨日下午二時、由該院原辦推事官飭提胡犯至案驗明正身、即飭法警部局派備一將該犯押赴漕河涇第二監獄、由兩致地方法院、委派黎其殼檢察官爲監刑官、馳往監獄刑場、法官升座、命提該犯至案、即由天主教士陸伯鴻爲胡犯懺悔付聖水、該犯在獄中曾向獄內提出信函一封、鄭重交付陸氏、謂我早在獄中書好遺囑之絕命書、畢命後、請爲轉交於家中遺言、俱在此中、知先生爲正人、故敢托付、代爲寄兩、感激無既等語、法官遂訊據該犯供、年三十五歲、籍隸人、向爲教員、死後遺言、已托陸先生、可毋再述、當由法官飭由楊警長指揮法警、將犯帶下、執行槍決、屍身判由堂收殮、

被窩中拖出一對綁匪

——劉正亮案中同黨——

昨晨三點二十分、公共租界總巡捕房西探道生、華探尚武等、帶同眼線、按西區公安局聲稱、有綁架山東路金龍街西號開設洋貨號之劉正亮案中同黨餘姚人謝松道、匿跡閘北國慶路養正里三十六號、請予派警協拏云云、當經梅區長電令烏鎮路派出所巡長李松亭、率警會同馳往、毀門而入、時該匪與其妻吳氏（寧波人二十八歲）好夢正酣、遂於被窩中雙雙拖出、并將該屋二房東蔣田勛、一併帶區、梅區長略詰一過、命將蔣押本區候核、謝匪夫婦、着交來探帶回解究、

東新橋新寶旅館中

半夜捕獲三盜匪

普陀路捕房包探戚夢慶・王得標、偵悉法租界東新橋街九十號新寶旅館一號房間內、有盜匪匿迹、遂於前日下午、會同捕頭協同西探日坎勃爾、包探潘雨春・馬謀祥、省往會同法捕房探員、至新寶旅館拘拏、該人內閣無一人、祇抄出子彈五粒、假手槍一支、遂在內守候、至晚間十一時五十分、始有盜匪江北人唐春完・洪義寛・潘根富・等三人闖入一號房間、被探員拘獲、提同捕房、調查得被告等曾於七月二十五號夜持械在愛多亞路達蘇里弄內嚇刼行人張劍雄衣服銀洋九十元等案、捕頭飭令收押、昨晨解送臨時法院、即據中西探投稟案情、並稱、被告等尚犯另案、要求改期、經孫原推事核供、論飭被告等還押、候改期查明再訊、

六盜匪犯案七起

[illegible]

中日懸案無從談起

日方總無絲毫誠意

崔士傑表示芳澤在京經過

中華電訊社記者昨訪由東交涉員崔士傑於私邸、詢以最近中日交涉情形、崔氏謂前次芳澤晉京、雖謁見蔣主席及國府中人、但均爲禮貌上酬酢、芳澤到外部官舍前後共三次、第一次係禮貌上往來、第二次亦無具體談話、第三次雖較接近、惟對撤兵問題終無切實表示、故其他問題、均無談判可能、每次會晤時、我方始終主張無條件撤退駐魯日兵、爲談判之先决問題、否則芳澤無論如何說法、均無何種效能、王部長來滬時、或與芳澤會晤、但决非正式談判、蓋撤兵問題未决以前、任何問題均無從談起、總之、此次芳澤地位雖較重要、但日本內閣之外交方針未變、無論何人終不易解決中日間之各項問題也、津浦路通車問題、我國政府與人民均希望早日恢復、但日方提出規定、每日通車班次及檢查行旅等毫無根據之條件、如何可以承認、至中日關稅協定、及日債問題、聞內容不甚明瞭云云、

國貨廠代表

今日赴漢

[illegible]

電影審查事

待修改細則

[illegible]

新的女子理髮所

[illegible]

金銀工會被封

活動會議

[illegible]

東南大戲院

開幕期近

今晚宴請報界

喧傳已久之東南大戲院、在小東門民國路福佑門對角、交通便利、該院經理魏瑞甫、協理徐新雲、吳永康三君、對於房屋建築、考慮周詳、內部佈置、務求精美、職是之故、開幕遲遲、現該院正式辦公室、及大部戲場、均完全裝修工竣、電燈已接好、向德國購最新式映機工具亦已到、開幕準定舊歷新正初一日、今晚該院假新雅酒樓、邀請報界、以及其他各界聯歡、

老胡開文

發展到廣西

南寧設代理

棋盤街北首一八四號老胡開文廣戶氏筆墨莊、精製新式筆墨、久已風行遐邇、如豐貴川粵等省以及南洋群島各埠均有特約代理店、[illegible]、現該莊應彼省人士來函要求、設立代理店、以便就近購買、聞已托南寧[illegible]爲南寧全埠總代理、

反日會會議

聶潞生辭職

獎勵密報員

反日會於一月三十一日在總商會開第七十一次執行委員會、[illegible]

見義勇爲

又有數商店

[illegible]

江西路修理

不通車輛

介於北京路與香港路間之一段江西路、現因修理、今晨起停止一切車輛交通二星期、而南京路以北之一段、自三日上午七時起至四日上午七時止、除無軌電車外一切車輛、當禁止通行、

□來　函□

時報館記者足下閱一月念八日貴報載法屬華僑學生會關於中法訂約事呈文完全對於不佞加以抨擊[illegible]

商場行市

外匯平定

昨匯豐掛價、外匯[illegible]、英匯[illegible]一二五、計七十九兩七七五、印度長二五、計一百七十羅比、[illegible]無伸縮、大條銀見縮、匯兌[illegible]、至於市銀行[illegible]盤、英美兩匯均屬平穩、惟華商交易甚形寥寂、東匯似堅、金業中曾結[illegible]千萬元、銀行如朝鮮台灣正金[illegible]井等賣出數十萬元、又套頭之家售出近期二三十萬元、面標金略漲、惟上落微數、[illegible]業中未敢濫做交易、[illegible]結束、迨收市、比諸上日、計先令[illegible]、日金略增〇六二五、市氣平定。

▲英匯 內盤平平、交易寥落、上午近期出價一先令七辨士一二五、進價七辨士一八七五、遠期出價七辨士〇六二五、[illegible]

▲美匯 內部未有變化、交易少數、[illegible]然無異、

▲東匯 內盤略堅、[illegible]

厘市續趨下游 銀拆依然寬鬆

▲洋厘 昨日厘市、續趨下游、計早市七錢一分八厘一二五、較上日午敗小六二五、午市七錢一分八厘、又降七五、業中交易平平、票匯各款、做開一百餘萬、各銀行乃市七八十萬、匯角早市六錢二分四厘、午市六錢二分、大一釐半、[illegible]等數十萬、江角早市六錢二分八厘、午市六錢二分七釐、比上日加二釐、尤爲挺秀、竟比前日抬高七釐半、殆因年關將屆、需要繁盛、加之大洋時有裝出所致、[illegible]

▲銀拆 昨中外[illegible]

標金似稍見佳

昨二月一日、標金市況、似稍見佳、蓋外匯略形穩固、自早開出高一兩許、英匯揭佈、併減一二錢、旋後[illegible]、同業少數進出、[illegible]戶等、略有實進、而實力[illegible]、午後先高三四錢、復以賣戶似多、遂跌去七八錢、[illegible]略有、惟各號交易異常清淡、而外匯[illegible]、祇有少數出入、人心平平、茲將前後市經過情形列後、[illegible]

債市初疲後俏 續發二五尚小半元 各庫券除本息計算

昨(二月一日)華商證券交易所[illegible]

大條均縮

[illegible]

內匯平軟

[illegible]

棉市平平

[illegible]

紗市形勢平淡

昨日(星期五)現紗市況、[illegible]

市價一覽

[illegible]

● 國外匯兌 [illegible]

● 國內匯兌 [illegible]

● 金市 [illegible]

● 銀洋錢市 [illegible]

● 華商紗布交易所 [illegible]

● 華商證券交易所 [illegible]

● 物品證券交易所 [illegible]

● 滬南米市 [illegible]

● 滬北米市 [illegible]

● 油豆餅 [illegible]

● 糖市 [illegible]

● 無錫米市 [illegible]

● 無錫紗市 [illegible]

● 船期 [illegible]

上海搬場公司
服務最久

車租每小時四元
拆裝搬好

上海愛多亞路西首路角
治咳專家
唐拾義
防癆久咳丸

白鳳丸

廣東種德園秋製

白鳳丸價目
品每盒一丸洋一元
加料每盒二丸洋一元
雙料每盒四丸洋一元二
單品小丸每兩洋一元
加料小丸每兩洋一元五角
單料小丸每兩洋三角
總發行所 上海河南路中 廣東種德園老藥局

Stacomb
REG. U.S. PAT. OFF.
MAKES THE HAIR STAY COMBED

司丹康美髮霜

請寄郵票十五分即得
司丹康美髮霜樣品一小瓶
司丹康月份牌一張
今年所印之司丹康月份牌名家傑作美麗悅目如蒙函索請即將下列之券附足郵票寄下爲禱

美商 怡昌洋行 中國總經理
上海廣東路三號

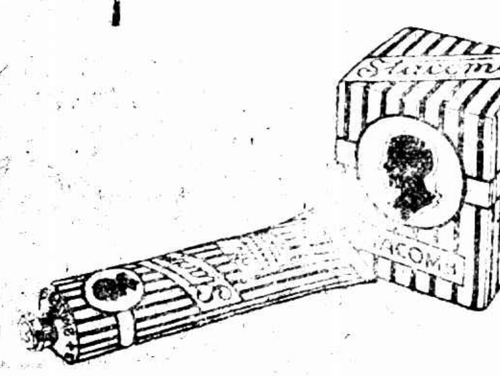

月份牌券
附上中國郵票十五分即寄司丹康美髮霜一小瓶又月份牌一張此致
怡昌洋行司丹康部
姓名
住址
(時報)

江海關稅務司布告

[illegible]

今天戲目

上海 溫存嬌婿
東華 學生軍
通俗 [illegible]
中央 小霸王張冲
新中央 黃陸之愛
恩派亞 飛行鞋
卡德 續紅蝴蝶
萬國 火窟鋼刀
中華 火裏英雄
世界 愛姆登

共舞台 [illegible]

下爲影戲院

夏令配克 皇后私奔記
光陸 深宮鎖玉人
卡爾登 深宮鎖玉人
奧迪安 血影櫻花
大光明 怪魔
百星 娘蘭艷舞
北京 黑海盜
東海 馬戲
共和 赤身游歷記

外洋輪船報告

▲北洋班 [illegible]

[illegible]

滬杭火車表

下行車					上行車				
北站開	上8•10特	上9•15慢	下12•40特	下5•44快	閘口開	上7•25	上9•10	下11•50	下4•44
南站開	上8•25特	上9•35慢	下12•55特	下5•55快	杭州開	上7•50	上9•45	下12•17	下5•06
松江開	上9•34特	上11•07慢	下2•04特	下7•10快	長安開	上8•44	上11•07	下1•14	下6•14
嘉善開	上10•21特	下12•15慢	下2•51特	下8•01快	硤石開	上9•16	下12•10	下1•46	下6•50
嘉興開	上10•53特	下12•52慢	下3•23特	下8•35快	嘉興開	上9•58	下1•02	下2•28	下7•38
硤石開	上11•27特	下1•45慢	下3•57特	下9•13快	嘉善開	上10•22	下1•32	下2•52	下8•02
長安開	上12•03特	下2•36慢	下4•33特	下9•53快	松江開	上11•12	下2•46	下3•43	下8•56
杭州開	下1•00特	下4•01慢	下5•30特	下11•04快	南站到	上12•15	下4•10	下4•45	下10•05
閘口到	下1•15特	下4•25慢	下5•45特	下11•20快	北站到	下12•30	下4•30	下5•00	下10•20

滬寗火車表

上行車 [illegible]

下行車 [illegible]

▲附誌 上海北站開行之七點〇五分快車[illegible]